КАВА
ЯК АРТ-ПРАДУКТ
4

БРАМА
ДА МАРЫ
13

Выдаецца
з 9 жніўня 1917 г.

Родная газета на роднай мове

ЗВЯЗДА

+ТВ ПРАГРАМА

27 МАЯ 2022 г. ПЯТНІЦА № 102 (29724)

КАРОТКА

• Учора на Віцебшчыне адбыўся адзіны дзень прыёму грамадзян членамі Савета Рэспублікі. Старшыня верхняй палаты парламента Наталля Качанава прымала наведвальнікаў у Віцебску.

• **Каля палігона Уручча знойдзена масавае пахаванне часоў Вялікай Айчыннай вайны.**

• У БДУ ў два разы вырас мэтавы план прыёму.

• **З уводам АЭС доля прыроднага газу ў энергабалансе Беларусі знізіцца да 60 працэнтаў.**

• Тарыфы на цеплазабеспячэнне, газ і электрычнасць скарэктуюць у Беларусі з 1 чэрвеня.

• **Да праекта ЕАЭС «Еўразійскі аграэкспрэс» далучыліся новыя ўдзельнікі.**

ЦЫТАТА ДНЯ

Ігар ПЕТРЫШЭНКА, намеснік прэм'ер-міністра:

«Праблема харчовай бяспекі ЕАЭС стала ключавой для сусветных рынкаў. Ва ўмовах нестабільнай глабальнай эканамічнай сітуацыі і непартнёрскіх паводзінаў шэрагу замежных дзяржаў у ЕАЭС з'яўляецца магчымасць стаць глабальным гульцом у сферы харчовай бяспекі. Нядаўна Савет ЕЭК зацвердзіў агульныя прынцыпы і падыходы да забеспячэння харчовай бяспекі дзяржаў-членаў. Неабходна ў гэтым напрамку актыўна рухацца далей. Процідзейнічаць выклікам, мінімізаваць рызыкі ўзнікнення дэфіцыту харчовых тавараў на ўнутраных рынках і нарошчваць экспарт у трэція краіны неабходна на калектыўнай аснове».

З ПЕРШЫХ ВУСНАЎ

«Узровень ваенных пагроз Беларусі на перспектыву будзе нарастаць»

Пра гэта заявіў Прэзідэнт Беларусі на нарадзе па пытаннях забеспячэння ваеннай бяспекі, якую правёў у Цэнтры стратэгічнага кіравання Міністэрства абароны.

Фота БелТА.

«Мы павінны вызначыць асноўныя напрамкі далейшага развіцця нашай арміі. Зыходзім з таго, што ўзровень ваенных пагроз Беларусі на перспектыву будзе нарастаць, і гэтыя меры неабходна прыняць у самыя кароткія тэрміны. Лепш раней, чым позна, — сказаў Аляксандр Лукашэнка. — Таму на нарадзе з кіруючым саставам Міністэрства абароны мною была пастаўлена задача аб прапрацоўцы прапаноў па ўдакладненні напрамкаў развіцця Узброеных Сіл у сучасных умовах».

Асноўная тэма сустрэчы з ваеннымі, як адзначыў Аляксандр Лукашэнка, — карэкціроўка напрамкаў далейшага развіцця нашых Узброеных Сіл.

«Падзеі, што адбываюцца ў сумежных дзяржавах, сведчаць аб высокай дынаміцы змяненняў пагроз ваеннай бяспецы Рэспублікі Беларусь. Трансфармуюцца таксама погляды на прымяненне ваеннай сілы і спосабы ўзброенай барацьбы», — падкрэсліў Прэзідэнт.

СТАР. 2

Буслíны падворак

Гэты падворак знаходзіцца ў вёсцы Рэдзькі Маладзечанскага раёна. Вялікая колькасць белых буслоў часта адпачывае то на адным, то на іншым вясковых агародах. Гэтым разам мне пашчасціла ўбачыць птушак каля сядзібы Мікалая Макарэвіча.

Анатоль КЛЯШЧУК, фота аўтара.

Полацку — 1160 гадоў

ЛЯ ДЗВІНЫ І ПАЛАТЫ СТАІЦЬ ГОРАД СВЯТЫ

Сёння, 27 мая, у Полацку стартуе свята, якое датычыцца кожнага беларуса — юбілей самага старажытнага горада на нашых землях, аднаго з першых сярод славянскіх гарадоў — 1160 гадоў з часу яго заснавання. Праграма святкавання разлічана на тры дні, але асэнсаванне падзеі — справа куды больш працяглая, бо яна напаўняе нас гонарам, натхняе і захапляе сваім зместам. І як ілюстрацыя і пацвярджэнне гэтаму — у свет выходзяць дзве кнігі-альбомы вядомага гісторыка і калекцыянера, лаўрэата Прэміі Прэзідэнта Рэспублікі Беларусь «За духоўнае адраджэнне» Уладзіміра ЛІХАДЗЕДАВА. Назвы выданняў гавораць самі за сябе: «Полацк. Першая сталіца» і «Полацк. Крыніца ведаў і асветы прамень». Двухтомнік знаёміць з калекцыяй гісторыка, якая збіралася амаль паўстагоддзя. Рарытэты нагадваюць пра легендарныя і адкрываюць малавядомыя старонкі гісторыі горада, з якога пачалася сучасная незалежная Беларусь. Напярэдадні святкавання юбілею Полацка мы пагутарылі з аўтарам аб яго новым праекце.

СТАР. 3

ЗВЯЗДА
Да чытача з любоўю!

Ідзе падпіска на «Звязду» на III квартал і II паўгоддзе

Мы абяцаем нясумнае лета з любімай газетай

ЗАСТАВАЙЦЕСЯ З НАМІ — БУДЗЕ ЦІКАВА!

ISSN 1990 — 763X

«Узровень ваенных пагроз Беларусі на перспектыву будзе нарастаць»

(Заканчэнне. Пачатак на 1-й стар.)

Паводле яго, да пачатку ваеннай аперацыі Расіі на Украіне беларускія ваенныя зусім па-іншаму думалі пра далейшыя шляхі мадэрнізацыі Узброеных Сіл. «Прайшло два месяцы супрацьстаяння Украіны і Расіі. І мы ўбачылі, што нам не трэба такую мадэрнізацыю праводзіць, як мы тады замахнуліся, — вельмі дарагую і для нашай краіны, нашых умоў непрымальную. Мы зразумелі, якая павінна быць у нас армія. Таму і пытанне па карэкціроўцы...» — акцэнтаваў кіраўнік краіны.

Прэзідэнт заявіў, што Злучаныя Штаты і іх сатэліты працягваюць рэалізацыю курса на абвастрэнне адносін фактычна з усім светам (асабліва з Расіяй і Кітаем), нарошчваюць ваенную прысутнасць паблізу граніц Беларусі як саюзніка Расіі, праводзяць маштабныя вучэнні.

«Пад прыкрыццём абарончай тэматыкі гэтых манеўраў адпрацоўваюцца пытанні перакідання войскаў з Амерыкі і Заходняй Еўропы, стварэння і прымянення груповак, — дадаў Аляксандр Лукашэнка. — Мы бачым сапраўдныя мэты мерапрыемстваў, што праводзяць натаўцы. Па сутнасці, гэта разведка і засваенне магчымага ў будучыні тэатра ваенных дзеянняў».

Паводле Прэзідэнта, па задуме Амерыкі Еўропа і НАТА ўступілі ў глабальнае супрацьстаянне з Расіяй, а Беларусі ў гэтай барацьбе прыйдзецца сутыкнуцца з беспрэцэдэнтным і працяглым эканамічным, палітычным і ваенным ціскам.

«Некалькі гадоў таму я пра гэта казаў. Наша бяда ў тым, што Гасподзь нас размясціў у цэнтры Еўразіі, Еўрапейскага кантынента. І, што б тут ні адбывалася, заўсёды на тэрыторыі Беларусі сутыкаюцца асноўныя інтарэсы буйных ігракоў. Так яно і адбываецца. Дзякуй богу, пакуль без ваеннага супрацьстаяння», — падкрэсліў кіраўнік краіны.

«Пры гэтым ваенны ціск будзе аказвацца праз Польшчу, Літву, Латвію і дыслакаваныя там войскі НАТА, а таксама за кошт падтрымання і эскалацыі баявых дзеянняў ва Украіне», — заявіў Прэзідэнт Беларусі.

Паводле яго меркавання, новаму фронту баявых дзеянняў ва Украіне неабходна ўдзяліць увагу, а ваенныя павінны праводзіць ратацыю, каб абкатваць сваю падрыхтоўку. «Гэта ўмова ваеннага часу. Пакуль без вайны. Я адчуваю і атрымліваю інфармацыю, што хлопцы вядуць сябе там годна. І нам неабходна адпрацоўваць планаванне ў гэтых умовах. Калі, не дай бог, вайна, як дзейнічаць мы будзем?!» — задаў пытанне Прэзідэнт.

Ён адзначыў, што абстаноўка, якая складваецца, як ніколі патрабуе ад войскаў быць гатовымі ў любую хвіліну даць адэкватны адказ ваенным намерам у бок Беларусі.

З дакладам на тэму ўдакладнення кірункаў развіцця Узброеных Сіл Беларусі выступіў міністр абароны Віктар Хрэнін.

Таксама Прэзідэнт заявіў аб неабходнасці ўзмацняць інфармацыйнае процідзеянне.

«Работа па інфармацыйным процідзеянні — у гэтым кірунку мы працуем. Не скажу, што мы тут дабіліся вялікіх поспехаў, але без інфармацыйнага забеспячэння той работы, якую мы, ваенныя, у краіне вядзём, сёння немагчыма. Гэта не будучыня, гэта ўжо сучаснасць. І мы недзе ўжо адсталі», — адзначыў Аляксандр Лукашэнка.

Кіраўнік дзяржавы падкрэсліў, што неабходна ўзмацняць работу па напрамках інфармацыйнага процідзеяння, таму што ваенныя дзеянні ў сучасным свеце маюць комплексны характар. «Гэта і эканамічная вайна, і інфармацыйная вайна, і гарачая вайна. Гэта значыць — гібрыдныя войны. Таму трэба развіваць усе напрамкі, як бы нам ні было складана», — абазначыў задачы Прэзідэнт.

Марыя ДАДАЛКА.

❍ Каментарый у тэму

Міністр абароны Віктар ХРЭНІН у размове з журналістамі адзначыў, што карэкціроўка напрамкаў далейшага развіцця Узброеных Сіл адбываецца па сямі напрамках.

«Гэтыя напрамкі неабходна ўдакладніць, у тым ліку зыходзячы са спецыяльнай ваеннай аперацыі Расійскай Федэрацыі на тэрыторыі Украіны. Мы па-іншаму сталі глядзець на формы і спосабы выкарыстання войскаў. І неабходна, як сказаў кіраўнік краіны, каб мы, ваенныя, бачылі будучую вайну. Мы спрагназавалі магчымыя рызыкі і пагрозы ў будучыні», — сказаў Віктар Хрэнін.

Па яго словах, у цэлым Прэзідэнт ухваліў работу ваенных, але падкрэсліў неабходнасць яшчэ раз усё ўдакладніць.

«Асноўным напрамкам будзе развіццё сіл спецыяльных аперацый, сучасных сродкаў узбраення, змяненне форм і спосабаў вядзення ваенных дзеянняў. Менавіта так мы будзем удакладняць развіццё нашых ваенных сіл», — сказаў міністр.

Ён дадаў, што ваенныя Беларусі глядзяць і за развіццём узброеных сіл краін НАТА, якія таксама ўдасканальваюцца.

Міністр яшчэ раз нагадаў пазіцыю Беларусі ў адносінах да ваеннай бяспекі: «Кажам на ўсіх міжнародных пляцоўках: «Мы нікому не пагражаем. Хочам жыць на сваёй зямлі, развівацца самі, быць самастойнымі і незалежнымі. Зыходзячы з гэтага, нашы Узброеныя Сілы не з'яўляюцца інструментам вядзення вайны. Гэта інструмент недапушчэння вайны».

Віктар Хрэнін расказаў пра сённяшнюю абстаноўку на граніцах краіны. Асноўны хвалюючы момант — вучэнне НАТА «Абаронца Еўропы – 2022», пад выглядам якога, запэўніў суразмоўца, праходзіць яшчэ 21 іншае вучэнне.

«Усе гэтыя вучэнні аб'яднаны адзінай задумай і планам. Колькасць войскаў у разы ўзрасла ў рамках узмацнення ўсходняга фланга. У рамках аперацый «Атлантычная рашучасць» узмоцнена перадавая прысутнасць. Амаль 39 тысяч ваеннаслужачых краін НАТА зараз удзельнічаюць у разнастайных аперацыях. Большасць з іх — ваеннаслужачыя ЗША», — паведаміў міністр абароны.

Ён звярнуў увагу і на вялікую колькасць палётаў разведвальнай авіяцыі вакол нашай граніцы з тэрыторыі Прыбалтыкі і Польшчы з мэтай падрыхтоўкі лётчыкаў.

«Нас гэта не можа не хваляваць. Мы за гэтым уважліва сочым, выпрацоўваем комплекс мер, каб не дапусціць пераходу такога напружання ў гарачую фазу», — рэзюмаваў Віктар Хрэнін.

Год гістарычнай памяці

ЗАХАВАЦЬ ДЛЯ НАШЧАДКАЎ

Да пачатку новага навучальнага года ў кожнай мінскай школе будзе створаны музей

Такую задачу перад сферай адукацыі сталіцы падчас пасяджэння аб правядзенні мерапрыемстваў у межах Года гістарычнай памяці паставіў старшыня Мінгарвыканкама Уладзімір КУХАРАЎ. Акрамя таго, па прапанове кіраўніка горада шырокая патрыятычная работа будзе разгорнута і ў дашкольных установах адукацыі.

Падчас пасяджэння абмеркавалі не толькі тое, што будзе ажыццёўлена ўладамі сталіцы ў межах Года гістарычнай памяці, але акцэнтавалі ўвагу і на ўжо рэалізаваных праектах. З пачатку года на тэрыторыі Мінска быў праведзены шэраг мерапрыемстваў, накіраваных на ўмацаванне адзінства беларускага народа і беларускай дзяржаўнасці, а таксама на захаванне гістарычнай праўды і памяці аб гераічным подзвігу беларускага народа ў Вялікай Айчыннай вайне. Акрамя традыцыйных, ініцыяваны і шэраг новых гарадскіх праектаў, у тым ліку звязаных з увекавечваннем памяці ахвяр генацыду беларускага народа ў гады ваеннага ліхалецця.

— Гістарычная памяць — адна з фундаментальных асноў беларускага грамадства, — адзначыла **начальнік галоўнага ўпраўлення ідэалагічнай работы і па справах моладзі Мінгарвыканкама Вольга ЧАМАДАНАВА**. — Менавіта таму ў сучасных умовах яна знайшла сваё адлюстраванне ў тым ліку ў абноўленай Канстытуцыі Рэспублікі Беларусь. Аб'яўлены ўказам Прэзідэнта Год гістарычнай памяці — этап, які падкрэслівае актуальнасць таго, што і грамадства, і дзяржава павінны выступіць адзіным фронтам у абароне сваёй гісторыі, традыцый, культуры, свайго права самастойна вызначаць шлях развіцця.

Па словах Вольгі Чамаданавай, сёння мы часцей павінны гаварыць аб героях, якія абаранялі і вызвалялі горад Мінск ад нямецка-фашысцкіх захопнікаў. У найбліжэйшы час аб гэтых людзях будзе расказвацца ў гарадскім транспарце сталіцы, а білборды з партрэтамі абаронцаў і вызваліцеляў Мінска з'явяцца на ключавых гарадскіх магістралях, у тым ліку на мінскай кальцавой аўтамабільнай дарозе. Акрамя таго, працягнецца работа па прысваенні імён удзельнікаў Вялікай Айчыннай вайны, Герояў Савецкага Саюза, вядомых і знакамітых землякоў установам адукацыі і вуліцам горада. Будуць ажыццяўляцца турыстычныя маршруты па аб'ектах воінскай славы, гістарычных месцах.

Як расказала **старшыня камітэта па адукацыі Мінгарвыканкама Наталля ПРАСКУРАВА**, у бягучым годзе, аб'яўленым Годам гістарычнай памяці, у сістэме сталічнай адукацыі перафарматавалі падыходы да выхаваўчага працэсу. «Сёння ў сістэме адукацыі Мінска — 18 маштабных круглагадовых грамадзянска-патрыятычных акцый, якія прадугледжваюць падрыхтоўку і правядзенне на працягу навучальнага года звыш 650 мерапрыемстваў, — заўважыла старшыня камітэта. — Вядзецца актыўная работа па стварэнні на базе школьных музеяў пляцовак, прысвечаных генацыду беларускага народа ў гады Вялікай Айчыннай вайны».

Да канца года з'явяцца ваенна-патрыятычныя клубы ў тых раёнах Мінска, дзе іх пакуль няма. Распрацаваны новыя экскурсійныя маршруты ваенна-патрыятычнай накіраванасці. Аб мерапрыемствах у сферы культуры, прымеркаваных да Года гістарычнай памяці, расказаў **начальнік упраўлення культуры Мінгарвыканкама Віталь БРЭЛЬ**. У прыватнасці, 3 ліпеня, у Дзень Незалежнасці, у гонар загінулых у гады Вялікай Айчыннай вайны ў цэнтры Мінска — на тэрыторыі парку Перамогі — будзе адкрыты памятны знак «Жывая памяць удзячных пакаленняў». У найбліжэйшы час у сталіцы з'явяцца і мемарыяльныя дошкі ўдзельнікам ваенных падзей, а таксама вядомым грамадзянам пасляваеннага часу. Ужо рэалізоўваецца шэраг выставачных праектаў і культурных праграм, накіраваных на захаванне памяці аб падзеях Вялікай Айчыннай вайны.

Вераніка КАНЮТА.

ШТО Ў СВЕЦЕ РОБІЦЦА

Прэзідэнт Сербіі: Еўрасаюз страчвае папулярнасць

Краіны, якія жадаюць увайсці ў склад Еўрапейскага саюза, не адчуваюць павагі з боку Бруселя. У сувязі з гэтым сама ідэя далучэння да ЕС становіцца ўсё менш папулярнай. Аб гэтым заявіў сербскі лідар Аляксандр Вучыч у час эканамічнага форуму, які праходзіць гэтымі днямі ў швейцарскім Давосе, паведамляе ТАСС.

Паводле слоў Аляксандра Вучыча, зацікаўленасць у далучэнні да ЕС знізілася, у прыватнасці, у Сербіі і Паўночнай Македоніі. Прэзідэнт адзначыў, што трэба задумацца над прычынамі такой сітуацыі. На яго думку, краіны павінны адчуваць, што іх інтарэсы паважаюць у Бруселі, тады яны будуць хацець далучыцца да Еўрасаюза.

Сербскі лідар таксама заявіў, што яго краіна ўдзячная за эканамічную дапамогу з боку ЕС. Аднак нельга ўзамен пастаянна штосьці патрабаваць ад Бялграда, прызнанне гэта Косава або ўвядзенне санкцый у адносінах да Масквы. «Спакойна, людзі, у нас свая дзяржава, свае інтарэсы», — сказаў Аляксандр Вучыч. Ён таксама папракнуў Еўропу ў крывадушнасці, паколькі калісьці заходнія краіны аднялі ў Сербіі Косава, а цяпер змагаюцца за тэрытарыяльную цэласнасць Украіны.

МЗС РФ: ЗША спрабуюць выкарыстаць «расійскую пагрозу» ў Афрыцы для ўмацавання пазіцый НАТА

Пра гэта заявіў намеснік кіраўніка Міністэрства замежных спраў Расіі Аляксандр Грушко, перадае РІА «Навіны».

Раней кіраўнікі мінабароны Іспаніі і Вялікабрытаніі заявілі, што пашырэнне ўплыву Расійскай Федэрацыі на афрыканскім кантыненце — гэта трывожная пагроза бяспецы Паўночнаатлантычнага альянсу разам з сітуацыяй ва Украіне, і блок павінен вырашыць дадзеную праблему.

На думку Грушко, такія заявы сведчаць аб тым, што Вашынгтон спрабуе надаць НАТА функцыі «сусветнага жандара» далёка за межамі першапачатковай зоны адказнасці. Дыпламат адзначыў, што ЗША хочуць найперш выкарыстоўваць ваенны блок для стрымлівання Кітая.

Датычна Афрыкі прадстаўнік МЗС нагадаў аб наступствах дзеянняў НАТА ў Іраку, Лівіі, Сірыі. «У выніку інтэрвенцый краін НАТА і эксперыментаў у сферы сацыяльна-палітычнай інжынерыі, у тым ліку ваеннымі сродкамі, гіганцкія прасторы пазбавіліся ўсякай дзяржаўнасці, ператварыліся ў прыстанішча і рассаднік тэрарызму», — сказаў Грушко.

Прадказана знікненне смартфонаў у будучыні

Топ-менеджары Nokia прадказалі з'яўленне сетак 6G да 2030 года, паведамляе тэлеканал CNBC.

Выступаючы на Сусветным эканамічным форуме ў Давосе, генеральны дырэктар Nokia Пека Лундмарк заявіў, што сеткі шостага пакалення з'явяцца на камерцыйным рынку да 2030 года. Таксама прадпрымальнік заўважыў, што ў недалёкай будучыні смартфон «перастане быць самым распаўсюджаным інтэрфейсам».

Лундмарк выказаў здагадку, што да канца дзесяцігоддзя чалавецтва пачне адмаўляцца ад звычайных тэлефонаў на карысць больш зручнейшых і сучасных прылад. Да іх кіраўнік Nokia аднёс разумныя акуляры і іншыя дэвайсы, якія карыстальнікі будуць насіць на твары. «Многія з гэтых рэчаў будуць убудаваны непасрэдна ў нашы целы», — заявіў Лундмарк. Таксама топ-менеджар карпарацыі прадказаў, што да 2030 года з'явіцца тэхналогія стварэння лічбавых двайнікоў, што запатрабуе «велізарных вылічальных рэсурсаў».

Выступаючы на той жа сесіі, фінансавы дырэктар Google Рут Парат заявіла, што тэхналогіі дапоўненай рэальнасці дазволяць вырашыць мноства бытавых праблем.

Усе на свята!

КУЛЬТУРНАЯ ПАЛІТРА БЕЛАРУСІ

XIII Рэспубліканскі фестываль нацыянальных культур, які ўжо стаў адным з прыкметных брэндаў, сёлета пройдзе з 3 да 5 чэрвеня ў Гродне. На працягу трох дзён гасцей будзе чакаць насычаная праграма. На 17 падвор'ях прадставяць 31 нацыянальнасць, і кожная зможа заявіць пра сябе.

— Хочацца запрасіць гасцей і жыхароў краіны прыняць удзел у фестывалі нацыянальных культур. Мы бачым актуальнасць правядзення свята і як павялічылася да яго цікавасць, — адзначыла **начальнік управлення культуры і народнай творчасці Міністэрства культуры Ірына КАРПОВІЧ**. — У гарадзе збяруцца дзясяткі нацыянальнасцяў і прадэманструюць сваю культуру, традыцыі і звычаі. Такі фармат фестывалю адзіны ў нашай краіне, таму кожны раз з'яўляецца нешта цікавае, павялічваецца колькасць удзельнікаў. Спадзяёмся, падзея ў гэтым годзе загучыць зусім па-новаму і надасць новых фарбаў фестывальнаму руху і турыстычнаму патэнцыялу Беларусі.

Упершыню сярод удзельнікаў — мангольская нацыянальнасць. І ў знак гэтай падзеі на алеі Сяброўства ў Каложскім парку з'явіцца новае дрэва. Акрамя гэтага, першы раз на фестываль запрошаны прадстаўнікі беларусаў замежжа — калектывы з Санкт-Пецярбурга і Рыгі.

Урачыстае адкрыццё адбудзецца 3 чэрвеня вечарам. І аздобяць яго гала-канцэрт майстроў мастацтваў Беларусі і нацыянальных дыяспар «Агонь адзінства», піратэхнічнае шоу і выступленні хэдлайнераў. Таксама ў першы дзень мерапрыемства адбудзецца адкрыццё Дома рыбака па вуліцы Замкавай, які пабудаваны па прынцыпе гістарычнага аднаўлення. На наступны дзень на беларускім падвор'і «Дамашні ачаг» калектывы і майстры народнай творчасці пакажуць культурныя асаблівасці беларускіх рэгіёнаў. Яшчэ наведвальнікаў будзе чакаць кінадворык, літаратурныя сустрэчы і шэраг майстар-класаў. У гэты ж дзень запланавана адкрыццё тэматычнай скульптуры, прысвечанай фестывалю, на вуліцы Тэльмана.

Як і ў 2018 годзе, трэці дзень фэсту правядуць на Аўгустоўскім канале, дзе размесцяцца інтэрактыўныя і канцэртныя пляцоўкі свята. Шырока рыхтуюцца прадставіць пляцоўку ад маладзёжнага аб'яднання БРСМ. Таксама тут 5 чэрвеня адкрыецца «Фестываль культуры ўсіх народаў», у межах якога згадаюцца эпізоды некаторых знакамітых фестываляў у культуры розных нацыянальнасцяў, а таксама наведвальнікі ўбачаць прэзентацыю вырабаў народных майстроў і цэнтраў рамёстваў Гродзенскай вобласці.

Фестываль нацыянальных культур праводзіцца з 1996 года (кожныя два гады). І, як адзначыла рэжысёр свята Агата Мацко, сёлета тут імкнуліся максімальна захаваць традыцыі, закладзеныя пачынальнікамі, але разам з тым надаць ім актуальнае і сучаснае гучанне.

Алена ДРАПКО.

У тэму

Упаўнаважаны па справах рэлігій і нацыянальнасцяў Аляксандр РУМАК: «Сярод удзельнікаў фестывалю Нацыянальных культур у Гродне будуць прадстаўлены найбольш буйныя нацыянальныя меншасці, якія жывуць у нашай краіне. Паводле даных перапісу 2019 года, у Беларусі пражываюць прадстаўнікі 25 канфесій і 156 нацыянальнасцяў. У тым ліку рускія, украінцы, палякі, яўрэі, літоўцы, татары, ёсць прадстаўнікі нацыянальнасцяў, якія апынуліся ў міграцыйных патоках, напрыклад афганцы, палесінцы, армяне, азербайджанцы і іншыя. Фестываль у Гродне — гэта добрая магчымасць прадставіць сваю нацыянальную культуру. За ўсімі дэлегацыямі будуць замацаваны арганізацыі і прадпрыемствы Гродзенскай вобласці, якія будуць дапамагаць нацыянальнасцям у афармленні падворка. Гэта будзе сузор'е нацыянальных культур і вялікае свята для ўсіх жыхароў Беларусі».

ЛЯ ДЗВІНЫ І ПАЛАТЫ СТАІЦЬ ГОРАД СВЯТЫ

(Заканчэнне. Пачатак на 1-й стар.)

— Я сам родам з Полацка, у мяне даўно пытаюцца: як жа так, палачанін, ужо больш 40 кніг-альбомаў зрабіў, а пра Полацк — ніводнай. Вось рукі дайшлі да малой радзімы, і на свет выйшла не адна, а адразу дзве кнігі. Яны на трох мовах: беларускай, рускай і англійскай, адна адну дапаўняюць.

— Чаму менавіта дзве?

— З-за колькасці эксклюзіўнага матэрыялу. Можна было б і чатыры зрабіць. Але і гэтыя дзве, у параўнанні з іншымі, досыць тоўстыя — 288 і 304 старонкі. У першай хацелася паказаць, як выглядаў горад у мінулыя стагоддзі. Кнігі ўтрымліваюць тэкст і не толькі фатаграфіі і паштоўкі, як звычайна ў маіх выданнях, але і шматлікія ўнікальныя артэфакты і дакументы. Усё, што там ёсць, — з маёй калекцыі, там шмат унікальных рэчаў. Не браў нічога з музеяў або архіваў.

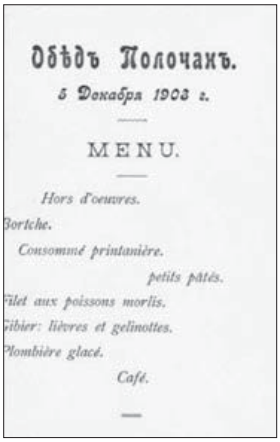
Обѣдъ Полочанъ.
5 Декабря 1903 г.
MENU.
Hors d'oeuvres.
Bortche.
Consommé printanière.
petits pâtés.
Filet aux poissons morlis.
Gibier: lièvres et gelinottes.
Plombière glacé.
Café.

Першы альбом дазваляе ўбачыць, як выглядаў Полацк на старажытных абразах, гравюрах, літаграфіях, картах, фатаграфіях розных перыядаў. Завяршаецца гэты шэраг святкаваннем 1100-гадовага юбілею.

Другая кніга — «Полацк. Крыніца ведаў і асветы прамень» — аповед пра горад — духоўны і адукацыйны цэнтр, найбуйнейшы ва Усходняй Еўропе. З кнігі можна даведацца шмат цікавых фактаў пра княгіню Рагнеду, яе сыноў Ізяслава, якога празвалі Кніжнікам, і Яраслава Мудрага, пры якім быў складзены першы звод законаў «Руская праўда» — на 500 гадоў раней за Статут Вялікага Княства Літоўскага! У кнізе адлюстравана тэндэнцыя, якая прывяла да з'яўлення такіх асветнікаў сусветнага маштабу, як Еўфрасіння Полацкая і Францыск Скарына.

Нездарма ў XVI стагоддзі быў заснаваны Полацкі калегіум, які ў пачатку XIX стагоддзя пераўтвораны ў Полацкую акадэмію — першую вышэйшую навучальную ўстанову на тэрыторыі нашай краіны. У тым жа будынку пазней адкрыўся Полацкі кадэцкі корпус, пераемнікам якога з'яўляецца Полацкі дзяржаўны ўніверсітэт.

Расказваю і аб сваім гісторыка-асветніцкім праекце «У пошуках страчанага», які распачаўся на старонках выдання «СБ. Беларусь сегодня» і які падтрымлівае Выдавецкі дом «Звязда».

Праз фатаграфіі і ўнікальныя артэфакты альбомы паказваюць, як у Полацку перапляталіся развіццё навукі, адукацыі і асветніцтва. Напрыклад, можна ўбачыць парту XVIII стагоддзя з акадэміі, кнігі, сшыткі, асабістыя рэчы...

Цяжка вылучыць нешта. Ёсць кніга, якую падпісаў і падарыў дырэктар кадэцкага корпуса генерал-маёр Тыртоў аднаму з вучняў. Набор алоўкаў заснавальніка рускай феналогіі, арнітолага, прафесара Дзмітрыя Нічыпаравіча Кайгародава, былога выхаванца Полацкага кадэцкага корпуса. Упрыгожаны каляровай эмаллю і пазалотай срэбны пісьмовы прыбор яго сына, знакамітага мастака Анатоля Кайгародава. Даведнік акадэміі 1814 года з пералікам прадметаў, якія там вывучаліся. Першае грунтоўнае выданне «Жыція Еўфрасінні Полацкай» 1781 года. Сувенірная картка з абедзенным меню кадэтаў 5 снежня 1903 года на французскай мове: закускі, боршч, кансамэ прэнтаньер (суп з вясновай гародніны) з маленькімі піражкамі, філе рыбы марлін, дзічына — заечына і рабчык, пламбір і кава... І такіх цікавых рэчаў безліч.

— Колькі вы збіралі гэтую калекцыю?

— Амаль паўстагоддзя — 47 гадоў.

— А вам 57?

— Так. Яна пачалася менавіта з Полацка. Потым распаўсюдзілася

ПОЛАЦК
Першая сталіца

«Першы альбом дазваляе ўбачыць, як выглядаў Полацк на старажытных абразах, гравюрах, літаграфіях, картах, фатаграфіях розных перыядаў. Завяршаецца гэты шэраг святкаваннем 1100-гадовага юбілею».

на ўсю Беларусь. Праекту «У пошуках страчанага» ўжо 18 гадоў. Паступова захапленне перарасло ў работу. Таму ўжо больш за 40 кніг на дадзеную тэму, сотні выстаў, тысячы публікацый.

— На адной з гравюр XIX стагоддзя, размешчанай у кнізе «Полацк. Першая сталіца», можна ўбачыць храмы горада са старажытнай іконы прападобнай Ефрасінні. Там іх, прынамсі, шэсць.

— У кнізе шмат выяў цэркваў, якія не захаваліся. У тым ліку каменныя храмы Барысаглебскага манастыра XII стагоддзя. Велічны і адначасова паветраны Свята-Мікалаеўскі сабор першай паловы XVIII стагоддзя, страчаны помнік віленскага барока, а таксама яго ўнутраны выгляд...

Але тут не толькі будынкі, гарадскія краявіды: у абодвух альбомах шмат унікальных і вельмі цікавых дакументаў. Напрыклад, тастаменты XVI стагоддзя, медаль за ўзяцце горада Полацка

ПОЛАЦК
Крыніца ведаў
і асветы прамень

«Другая кніга — «Полацк. Крыніца ведаў і асветы прамень» — аповед пра горад — духоўны і адукацыйны цэнтр, найбуйнейшы ва Усходняй Еўропе. З кнігі можна даведацца шмат цікавых фактаў пра княгіню Рагнеду, яе сыноў Ізяслава, якога празвалі Кніжнікам, і Яраслава Мудрага, пры якім быў складзены першы звод законаў «Руская праўда» — на 500 гадоў раней за Статут Вялікага Княства Літоўскага!»

Стэфанам Баторыем у 1579 годзе... Такіх прадметаў адзінкі ў свеце. Я вельмі стараўся, каб кнігі пра Полацк захоплівалі тых, хто бярэ іх у рукі.

— За партай Полацкай акадэміі з вашай калекцыі зручна сядзець?

— За ёй стаялі. Яна цікавая, зробленая як секрэтэр. Падобная парта ёсць у Царскасельскім ліцеі, за такой вучыўся Пушкін. Стоячы пісаць больш зручна, так лепш захоўваецца пастава і лягчэй сканцэнтравацца, а мяркуючы па пераліку прадметаў, якія вывучалі ў акадэміі, канцэнтрацыя патрэбная была значная.

— Ці ёсць сярод размешчаных у кнізе калекцыйных прадметаў такі, за якім хаваецца асабістая гісторыя?

— Фатаграфія 1930-х гадоў Івана Антонавіча Мацюшкіна з жонкай. Гэта мой дзед, ён быў першым дырэктарам Полацкага гісторыка-археалагічнага запаведніка.

— Дзед паўплываў на фарміраванне вашага захаплення?

— Не магу сцвярджаць, бо яго не стала, калі я быў малы. Калі пачаў збіраць сваю калекцыю, ён ужо не працаваў. Але я тады збіраў усё: манеты, маркі, значкі, адкрыткі... Так, першыя полацкія адкрыткі мне трапіліся ў дзесяць гадоў. Гэта калекцыяй нельга назваць, але яны першыя.

— Які быў Полацк у XIX стагоддзі?

— Зялёным. Яго ўпрыгожвалі Сафійскі і Мікалаеўскі саборы, храмы Барысаглебскага манастыра. Галоўныя вуліцы былі брукаваныя, там і тратуары былі брукаваныя, на іншых вуліцах — драўляныя, іх мянялі кожны сезон. Гэта ўжо была не сталіца, але былая веліч адчувалася: Замкавая гара, рака, вежы храмаў... Калі глядзіш на старыя адкрыткі, адчуваеш гэта. І мне хочацца перадаць такое адчуванне іншым людзям і наступным пакаленням. Таму і кнігі з'явіліся, і назвы ў іх такія: «Першая сталіца» і «Крыніца ведаў і асветы прамень». Гэта важна памятаць.

Вольга МЯДЗВЕДЗЕВА.

На слыху

КАВА ЯК АРТ-ПРАДУКТ

Як гэта зрабіць — ведае толькі барыста

З нядаўняга часу ў нашай краіне афіцыйна з'явілася чатыры новыя прафесіі — наладчык апаратнага праграмнага забеспячэння, мантажнік фасадных сістэм, лазеншчык і барыста. Аказваецца, найменне ўсіх прафесій вызначаецца ў адпаведных кваліфікацыйных даведніках. Новыя прафесіі з'яўляюцца ў тым ліку праз прафесійны стандарт. Пасля зацвярджэння прафстандартаў прафесія можа быць унесена ў штатны расклад арганізацыі, а потым па гэтай прафесіі можна прымаць на працу.

ЦЯПЕР рыхтуецца прафесійны стандарт «фларыст» і «лічбавая метралогія». Аб гэтым заявіла **першы намеснік міністра працы і сацыяльнай абароны Беларусі Наталля ПАЎЛЮЧЭНКА**.

Паводле яе слоў, пры з'яўленні запатрабаванасці на рынку працы новай прафесіі сектаральны савет кваліфікацый стварае рабочую групу для распрацоўкі прафесійнага стандарту. Ініцыятарам часта з'яўляюцца асацыяцыі, буйныя арганізацыі, якія звяртаюцца для распрацоўкі прафстандарту.

«Так было з прафесійным стандартам «барыста». Распрацоўку прапанавала асацыяцыя рэстаратараў Беларусі, «лазеншчык» — асацыяцыя прыкладной эстэтыкі і СПА, «фларыст», які мы цяпер распрацоўваем, — каледж дэкаратыўна-прыкладнога мастацтва сумесна з Адміністрацыяй Прэзідэнта. А па ініцыятыве трактарнага завода распрацоўваецца прафесійны стандарт «лічбавая метралогія», — сказала Наталля Паўлючэнка.

І лазеншчыкі, і барыста сёння паспяхова знаходзяць працу праз папулярныя сэрвісы ў інтэрнэце.

АД барыста чакаюць не толькі ўменняў рыхтаваць напоі. У абавязкі таксама ўваходзяць навыкі зносін з гасцямі, касавае абслугоўванне, прыборка сталоў і падтрыманне парадку ў кавярні. Зарабляць можна ад 600 да 1200 рублёў у залежнасці ад установы і графіка працы.

Ад прафесійных фларыстаў чакаюць уменні даглядаць кветкі, кансультаваць кліентаў пры выбары, складаць букеты, падтрымліваць месца ў чысціні і працаваць з вітрынай. За гэта работадаўцы гатовы плаціць ад 700 да 1900 рублёў у месяц у залежнасці ад вопыту і гандлёвага пункта.

Барыста даслоўна можна перавесці як «чалавек, які стаіць каля бара». Гэта бармен, але працуе не з кактэйлямі і алкаголем, а звязаны з мастацтвам гатавання кавы, валодае навыкам латэ-арт і ўмее прыгожа падаць напой пакупніку. Прафесія стала папулярная ў пачатку 1980-х.

Першапачаткова прафесія барыста ўзнікла ў Італіі. Аднак вядомая стала дзякуючы амерыканскаму прадпрымальніку Говарду Шульцу, заснавальніку кампаніі Starbucks, які ў 1980 годзе наведаў Італію і быў захоплены прыгажосцю майстэрства прыгатавання кавы. Ён зняў усе элементы падрыхтоўкі і падачы напою на відэа і пасля добра вывучыў увесь працэс. У хуткім часе яго першая кавярня з падрыхтаванымі супрацоўнікамі пачала квітнець і прыносіць яшчэ большы даход.

Барыста і ўладальнік установы ў адной асобе — частая з'ява. У Еўропе барыста — мужчыны ад 30 гадоў і вышэй, бо на Захадзе гэты від дзейнасці прыносіць досыць высокі прыбытак. Таксама справа ў тым, што барыста ў Еўропе — гэта не праца, а, можна сказаць, прызванне. У асноўным барыста ў Еўропе — і гаспадар кафэ, і афіцыянт, і прыбіральшчык. У Беларусі ж на сёння барыста працуюць у асноўным дзяўчаты ва ўзросце 18—23 гадоў. Хлопцы — радзей, але ўжо таксама ў немалой колькасці.

Сёння ў некаторых краінах, у той жа Італіі, ёсць нават сямейныя кланы, якія самі гадуюць збожжа кавы, падрыхтоўваюць і абсмажваюць уласнаручна і ведаюць велізарную колькасць варыяцый падрыхтоўкі кававых напояў.

Сёння барыста — не проста раздатчык. Гэта чалавек, здольны ператварыць напой у арт-праект, а працэс яго падрыхтоўкі — у займальнае шоу.

СТАЦЬ прафесійным барыста можна любому чалавеку — дастаткова проста мець жаданне працаваць у гэтай сферы. Навучыцца навыкам можна трыма спосабамі: самастойна, на месцы працы і на курсах.

Адзін з найлепшых спосабаў асвоіць мастацтва гатавання кавы — гэта знайсці свабодную вакансію ў кавярні. Звычайна ў прафесійных кавярнях з задавальненнем навучаць бясплатна людзей, гатовых працаваць барыста. Адной з галоўных якасцяў пры прыёме на работу з'яўляецца прыемны знешні выгляд, веданне замежных моў, добразычлівасць і таварыскасць.

Больш эфектыўна адразу ўладкавацца ў кафэ стажорам. Ёсць таксама спецыяльныя курсы, дзе можна навучыцца быць прафесійным знаўцам кавы, авалодаць мастацтвам гатавання кавы і кававых напояў, а таксама вывучыць спосаб афармлення эспрэса пад назвай «латэ-арт». Такія курсы даволі дарагія, бо ў асноўным усё праводзіцца на практыцы на спецыяльным прафесійным абсталяванні.

Якасць абсталявання ў кавярні паказвае, якім атрымаецца прадукт. Галоўным абсталяваннем з'яўляецца прафесійная кававая машына, у якой будуць даступныя розныя функцыі гатавання.

Адзін з галоўных інструментаў для барыста — кавамолка з дазоўкай для прамога адціску ў ражок. Тым самым з зерняў увесь смак і водар пяройдуць у свежы гарачы напой.

Абавязкова выкарыстоўваць свежую ачышчаную ваду, таму лепш трымаць фільтр непадалёк ад кавараркі, каб было зручна.

Тэмпер — гэта спецыяльны інструмент для прэсоўкі і ўшчыльнення перамолатых зерняў у холдары. Яны абавязкова павінны быць зроблены з металу, каб смак прыгатаванай кавы быў вытанчаны і не мяняў свой прысмак пры судакрананні з іншымі элементамі. Звычайна тэмпер захоўваецца побач з кавараркай, бо пастаянна неабходны. І звычайна выкарыстоўваецца спецыяльны кілімок для прэсоўкі кавы ў холдары, каб не падрапаць інструменты.

Пітчар — спецыяльная ёмістасць з носікам для ўспенівання малака, якое выліваецца ў каву або выкарыстоўваецца для падрыхтоўкі малюнкаў на паверхні напою з выкарыстаннем латэ-арту.

Пра тое, як прыгатаваць сапраўдную каву, карэспандэнту «Звязды» расказаў Георгій БАРЫЧЭЎСКІ. Ужо больш за год ён працуе ў кавярні ў адным з буйных гандлёвых цэнтраў сталіцы. Вось чым падзяліўся ён з намі:

— Галоўнае ў рабоце барыста — наладзіць кантакт з наведвальнікамі. Важна не толькі ўмець прыгатаваць каву, але і зрабіць гэта прыгожа і зарадзіць кліента на пазітыўны дзень. Барыста павінен ведаць, якім чынам было прыгатавана зерне кавы, адкуль яно, як і колькі можна захоўваць і г. д.

Прафесіянал павінен разбірацца, які памол кавы патрэбны для падрыхтоўкі розных варыяцый. І, вядома, самай галоўнай задачай барыста з'яўляецца выключнае валоданне кававым апаратам: або гэта звычайная кавараркa, або прафесійнае абсталяванне.

САПРАЎДНЫ барыста ўмее ствараць на паверхні кавы любы малюнак. Адна з выдатных якасцяў прафесіяналізму барыста — валоданне мастацтвам латэ-арт, — калі на напоях з асновай эспрэса на пенцы ствараюць прыгожыя малюнкі з малака або вяршкоў. Такім чынам, сапраўдны барыста павінен быць не толькі спецыялістам у падрыхтоўцы кавы, але і добрым псіхолагам, шоуменам і дызайнерам.

Барыста павінен умець гатаваць каля 40 разнавіднасцяў кавы, ведаць усе тонкасці, умець вызначаць ступень абсмажвання па пяху, адрозніваць гатункі кавы і паходжанне зерня, умець рабіць малюнкі на кававай пене і шмат чаго іншага. Стаць прафесійным барыста можна любому, дастаткова проста мець жаданне працаваць у гэтай сферы.

Георгій Барычэўскі лічыць, што ў методыцы падрыхтоўкі кавы важны яго гатунак. «У нашай кавярні выкарыстоўваецца 100 % арабіка. Для таго каб зрабіць сапраўдную каву, неабходна засыпаць яе ў кавамолку і правільна наладзіць памол — па норме, прапісанай у тэхналагічнай кніжцы. Пасля памолу трэба зрабіць эспрэса і праверыць наяўнасць крэмаў, якія даюць каве насычаны густ і водар».

Эспрэса — аснова любога кававага напою. Так, напрыклад, той жа капучына ўяўляе з сябе эспрэса, разведзенае ўзбітым цёплым малаком. Латэ ж робіцца наадварот: спачатку ў шклянку наліваецца малако з багатай колькасцю пены, пасля чаго дадаецца эспрэса.

Памол кавы ідзе ў спецыяльную частку кавамашыны, якая называецца холдар. У ім фармуецца кававая таблетка. У кубачак холдара паступае памолатая кава. Пры дапамозе адмысловага прыстасавання — тэмпера — памолатая кава ўтрамбоўваецца, у выніку чаго атрымліваецца таблетка. Пасля гэтага холдар устаўляецца ў саму кавамашыну. У ёй вада пад ціскам праходзіць у холдар, адбываецца экстракцыя эспрэса.

«Каб навучыцца правільна ўзбіваць малако, спачатку мы практыкаваліся на вадзе з мылам, расказвае Георгій. — Калі ўтварылася пена, значыць, усё робіш правільна. Таксама мы заўсёды трымаем руку на дне кубка, каб вымераць тэмпературу. Так, напрыклад, капучына павінен быць пад тэмпературай у раёне 70 градусаў, каб пасля падачы кліенту яго адразу можна было піць».

На ўзбітым малацэ можна рабіць розныя малюнкі. Першы малюнак — звычайна «Сэрца», потым ужо «Разэта» — больш складаны і вытанчаны.

Паводле слоў эксперта, акрамя падрыхтоўкі кавы, важную частку займае работа з кліентамі, якія заўсёды на першым месцы. Менавіта ад таго, як ты абслужыш, залежыць, ці вернуцца да цябе зноў. Таксама немалаважна выконваць касавую дысцыпліну, чысціню і парадак на працоўным месцы.

Сярод моладзі прафесія барыста набірае папулярнасць. Раней назва прысвойвалася ўсім апаратам машын па гатаванні эспрэса. Цяпер у сваёй рабоце прадстаўнікі гэтай, ужо паўнавартаснай, прафесіі выкарыстоўваюць розныя прыстасаванні, а таксама незвычайныя тэхнікі падачы на аснове натуральнай кавы.

Сёння барыста — не проста раздатчык. Гэта чалавек, здольны ператварыць напой у арт-праект, а працэс яго падрыхтоўкі — у займальнае шоу.

Адны маладыя людзі праходзяць навучанне на «кававага майстра» для агульнага развіцця або проста з мэтай падпрацоўкі. Для іншых гэта становіцца справай жыцця, асновай перспектыўнай кар'еры.

ТАКІМ чынам, прафесія барыста падыдзе артыстычным асобам, якія любяць ствараць, мець стасункі, пазнаваць нешта новае і ўвесь час удасканальвацца. Дастаткова прайсці навучальныя курсы, працягласць якіх складае ад некалькіх дзён да пары месяцаў. Многія работадаўцы запрашаюць маладых людзей, самастойна і бясплатна арганізуючы для іх вучобу.

Данііл ХМЯЛЬНІЦКІ.

Надвор'е

ЛЕТАМ І НЕ ПАХНЕ

Апошнія дні вясны будуць халаднаватымі і дажджлівымі

Па-сапраўднаму майскае надвор'е нам толькі сніцца. А атмасферны фронт, які гэтымі днямі ўжо пачаў аказваць свой уплыў на заходнія рэгіёны нашай краіны, выцесніў за межы Беларусі цёплыя паветраныя масы, і гаспадаром надвор'я стала больш халоднае паветра, паведамляюць спецыялісты Рэспубліканскага цэнтра па гідраметэаралогіі, кантролі радыеактыўнага забруджвання і маніторынгу навакольнага асяроддзя Мінпрыроды.

Згодна з папярэднім прагнозам, перыяд надвор'я з паніжаным тэмпературным рэжымам захаваецца ў нашай краіне прынамсі да сярэдзіны наступнага тыдня. Пры гэтым франтальныя падзелы працягваюць пастаўляць на тэрыторыю Беларусі ўсё новыя і новыя «порцыі» ападкаў. На сённяшні дзень сума ападкаў па краіне ўжо дасягае часам 99 % майскай нормы, на асобных метэастанцыях зарэгістраваныя перавышэнні нормы апошняга вясновага месяца (Барысаў —108 %, Магілёў — 101 %), і толькі па тэрыторыі Брэсцкай вобласці колькасць ападкаў, якія выпалі, пераважна складае 21—40 % ад належнай за гэты перыяд колькасці.

А ў суботу на большай частцы тэрыторыі краіны чакаюцца кароткачасовыя дажджы, у дзённыя гадзіны ў асобных раёнах магчымыя навальніцы. Удзень месцамі чакаецца ўзмацненне ветру парывамі да 15—20 м/с. Тэмпература паветра ўначы будзе плюс 4—10 градусаў, а ўдзень — ад плюс 11 да 18 цяпла.

У нядзелю будзе таксама мокра, але стане крыху цяплей. У гэтыя суткі ноччу месцамі, а днём на большай частцы тэрыторыі нашай краіны пройдуць кароткачасовыя дажджы. Тэмпература паветра ўначы будзе вагацца ад плюс 3 да 9 градусаў, удзень — ад плюс 13 да 19 цяпла, а па поўдні слупок тэрмометра падымецца да 21 градуса вышэй за нуль.

Паводле доўгатэрміновых прагнозаў, у панядзелак будзе не самы добры дзень для шпацыраў. У гэты дзень у многіх раёнах краіны прагназуюцца дажджы. Месцамі пройдуць навальніцы, удзень — моцныя дажджы. Начное паветра прагрэецца да плюс 6—13 градусаў, удзень будзе да плюс 12—19 градусаў, а па паўднёвым усходзе — да 22 цяпла.

У апошні дзень мая на большай частцы тэрыторыі чакаюцца кароткачасовыя дажджы. У асобных раёнах — навальніцы. Тэмпература паветра ноччу складзе плюс 7—14 градусаў, а днём — 15—22 цяпла.

Сяргей КУРКАЧ.

Сядзі і глядзі

СЯБРОЎСКАЕ ВЫХАВАННЕ

На тэлеканале «НТБ-Беларусь» у вячэрнім эфіры ў суботу пакажуць ваенную кінаапавесць «Юрка — сын камандзіра». Фільм рэжысёра Мікалая Лук'янава ўбачыў свет на кінастудыі «Беларусьфільм» у 1984 годзе, але і сёння яго паглядзець варта.

Па сюжэце сямігадовы Юрка з сям'ёй пераязджае на беларускую пагранзаставу і там даведваецца, што ў новым месцы зусім няма яго аднагодкаў. А пасля выпадковае знаёмства з яфрэйтарам Шахназаравым перарастае ў сяброўства. І калі старэйшы таварыш трапляе з цяжкай ранай (атрыманай пры затрыманні злачынца) у шпіталь, то хлопчык не задумваючыся прапаноўвае сваю кроў...

Аднак гісторыя не толькі гэтых двух герояў звяртае на сябе ўвагу. У карціне таксама добра адлюстроўваюцца і сямейныя ўзаемаадносіны. Хоць падчас прагляду можа скласціся ўражанне, быццам гэта толькі фон для галоўнага. Тата на працы, маці дбае пра дом — звычайная справа. Але вось ці ёсць ім час і жаданне выхоўваць дзяцей не намінальна — пытанне. І нават калі хтосьці скажа, быццам час быў такі, то ўсё роўна неяк гэта гучыць непераканаўча. Бо набыццё жыццёвага вопыту побач з роднымі — таксама неад'емная частка выхавання і сталення. І нішто нашымі дзецьмі так не цэніцца і не запамінаецца, як час, праведзены разам.

Алена ДРАПКО.
Фота з адкрытых крыніц.

Героі на граніцы

У суботу, 28 мая, сваё прафесійнае свята адзначаць пагранічнікі. На сацыякультурным канале «Беларусь 3» з гэтай нагоды пакажуць мастацкія фільмы «Застава ў гарах» і «Брэсцкая крэпасць».

Кінастужку «Застава ў гарах» знялі на «Беларусьфільме» ў 1953 годзе, фільм быў у той час у тройцы лідараў кінапракату. На экране тэлеаўдыторыя ўбачыць гісторыю пра пагранічнікаў ад рэжысёра Канстанціна Юдзіна... З Масквы на паўднёвую заставу прыязджае старшы лейтэнант Лунін, якога прызначылі намеснікам начальніка. Але з-за хваробы начальства мужчыну даводзіцца прыняць камандаванне на сябе. А ў гэты час амерыканская разведка (яны прыкідваюцца вучонымі-геолагамі) спрабуе пранікнуць на тэрыторыю СССР для правядзення дыверсій. І мясцовая групоўка злачынцаў арганізоўвае нападзенне на савецкую тэрыторыю, каб прыкрыць асноўную аперацыю. Аднак задума дыверсантаў раскрываецца і план застаецца няздзейсненым...

Не прапусціце кінасеанс у суботу на тэлеканале «Беларусь 3». Яркія прыгоды і сустрэча з любімымі акцёрамі вартыя, каб паглядзець кінастужку.

Алена ДРАПКО.

ШАШКІ
(«Звязда»)

Выпуск № 166

Каманда Магілёўскай вобласці перамагла ў рэспубліканскай спартакіядзе па шашках сярод дзяцей і юнацтва па месцы жыхарства, якая праходзіла з 17 да 20 мая ў Пінску. На другім месцы шашысты Гомельскай вобласці. Бронзавыя медалі выйграла каманда Віцебскай вобласці.

Усе сённяшнія пазіцыі складзены вядучым аддзела.

№ 67

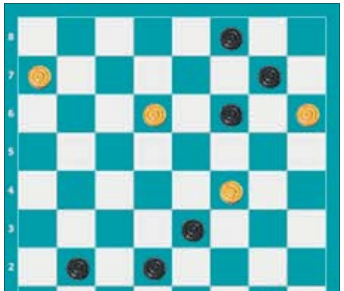

№ 67
Белыя простыя: g1, f4, d6, h6, a7 (5)
Чорныя простыя: b2, d2, e3, f6, g7, f8 (6)
№ 68
Белыя простыя: c3, e3, c5, дамкі a7 (4)
Чорныя простыя: a3, f4, g5, c7, e7, g7 (6)
№ 69
Белыя простыя: b4, c5, дамкі a7 (7)
Чорныя простыя: b2, a3, g3, a5, c7, e7 (6)
№ 70
Белыя простыя: d2, c3, e5, d6, h6, c7 (6)
Чорныя простыя: f2, h2, a3, g3, f4, g5 (6)
№ 71
Белыя простыя: 47, 41, 42, 23, 16, 17, 11, 15 (8)
Чорныя простыя: 36, 31, 32, 33, 28, 25, 6, 8, 1 (9)
№ 72
Белыя простыя: 50, 43, 29, 21, 17, 19, 13, 9 (8)
Чорныя простыя: 41, 38, 31, 32, 26, 20, 4 (7)
№ 73
Белыя простыя: 43, 44, 30, 21, 24, 17, 13 (7)
Чорныя простыя: 41, 38, 31, 32, 35, 26, 28, 23 (8)

Ва ўсіх пазіцыях белыя пачынаюць і выйграюць. Прозвішчы чытачоў, якія дашлюць правільныя адказы, будуць апублікаваны.

Праверце свае рашэнні:

Выпуск № 165 ад 13.05. 22

№ 60 1. f4-g5 h6:f4 2. e7-d8 c5:e7 3. d8:c1 a3:c5 4. f2-g3 h2:f4 5. c1:b4 d4-e3 6. b4-e1 +

№ 61 1. f6-g7 h6:f8 2. e5-d6 c5:e7 3. f4-g5 h2:h6 4. h4-g5 h6:f4 5. c1:d2+

№ 62 23, 18, 19, 1, 3+

№ 63 19,10, 4, 2+

№ 64 42, 12, 3, 14, 24 (37), 47+

№ 65 1. g7-h8 b6-c5 2. c1-b2 a1:c7 3. b8:g3 c5-d4 4. h8:a5 a3-b2 5. a5-c3 b2:d4 6. g3-f4 d4-c3 7. f4-c1+

№ 66 1. c1-d2 a3:e3 2 .g1-h2 d4:b2 3. h2:f8 b8:d6 4. f8:h6 e5-d4 5. h6-d2+

Першымі дакладныя адказы даслалі: Л. Трафімчык (Іўе), А і А. Высоцкія (г. Копыль), С. Рашэцін (Ашмяны), С. Бурко (Орша), В. Таўкачоў (Магілёўская вобл., Клімавіцкі р-н, в. Уздзевічы), У. В. Дударэвіч (Брэсцкая вобл., Баранавіцкі р-н, в. Новая Мыш), А. Галаванаў, П. і В. Шульгі, (усе Мінск), Ф. Карпей, Л. Жыхар (абодва Мядзел), У. Панько (Камянец), І. Ананіч (Гродна), У. Ваўчкоў (Маладзечна).

Пішыце на адрас: газета «Звязда», г. Мінск, вул. Б. Хмяльніцкага, 10А, 220013», e-mail: info@zviazda.by або vorush@yandex.ru.

Віталь ВАРУШЫЛА, майстар спорту.

Сустрэчы

Уладзімір БЯРЭЗІН: «Усё можна памяняць, а вось голас і розум не зменіш»

Яго імя добра ведае больш дарослае пакаленне, а таксама ўсе, хто любяць фестываль «Славянскі базар у Віцебску», дзе народны артыст Расіі Уладзімір Бярэзін з самага пачатку з'яўляецца нязменным вядучым. На нядаўняй сустрэчы са студэнтамі ў Беларускім дзяржаўным эканамічным універсітэце дыктар, рэжысёр распавёў пра сваё бачанне і адчуванне развіцця тэлебачання, пра мудрасць і ўсведамленне каштоўнасці ўласнай біяграфіі і кожнага сказанага слова...

Пра законы жыцця, вопыт і стаўленне да новага

— У маёй маладосці адной з галоўных прафесій на тэлебачанні лічылася «дыктар». Чалавек, які ад імя цэлай каманды размаўляе з тымі, хто знаходзіцца па іншы бок экрана. З канца 1970-х я тады пачаў працаваць у сістэме савецкага тэлебачання ў маленькім горадзе Арле. Пасля былі дзесяць плённых гадоў у Свярдлоўску. Даўно ўжо няма некаторых месцаў і людзей, якія спрыялі майму прафесійнаму станаўленню, што мяне, чалавека дарослага, безумоўна, і засмучае, але і матывуе: не забываць, што называлася падмуркам жыцця і прафесіі...

Хоць вы гэта дакладна ведаеце, бо, нягледзячы на сваю маладосць, больш разумныя і прасунутыя. А мы былі людзьмі жорсткай сістэмы. Нам казалі, што вось так і толькі так. Мы гэта прымалі, а потым пачыналі глядзець, што ўсё ж такі знаходзіцца за рамкамі. Вы ж жывяце ў свеце, дзе дастаткова аднаго-двух клікаў, і ўсё — не трэба ні ў кога пытацца. Праўда, мы, дарослыя, думаем: а ці добра гэта? Бо там столькі ўсяго, што можа падмануць, дэзынфармаваць. І пойдзеш, здавалася б, па кароткай дарозе, а пасля ўсвядоміш, што прыйшоў зусім не туды.

Пераехаўшы ў пэўны перыяд свайго жыцця ў Маскву і пачаўшы працаваць на праграме «Время», я трапіў у часы, якія многія з вас не ведаюць. Тады горда гаварыў з экрана пра тое, што ў краіне перамаглі путчыстаў. І з прычыны сваёй маладосці я думаў і верыў, быццам усё важнае, галоўнае і сапраўднае — зусім не тое, што было і фарміравалася за дзесяцігоддзі існавання вялікай краіны з яе складанай гісторыяй (дзе ёсць чым ганарыцца), а тое, што пачнецца заўтра. І калі зараз вы, маладыя, так думаеце, то думайце, бо вам жыць. Але прашу: ніколі не адмаўляйце таго, што было, не думайце, быццам учарашняе — адназначна дрэнна. Бо з часам жыццё ўсё раскладае па-свойму. Проста назірайце і спакойна збірайце інфармацыю. Высновы з'явяцца пазней.

Пра тэлебачанне і супадзенне з аўдыторыяй...

— Па маіх назіраннях, калі ты не ведаеш, што патрэбна аўдыторыі, то лепш перад ёй і не з'яўляцца. А тэлебачанне — школа жыцця, дзе адлюстроўваюцца падзеі і выбудоўваюцца адносіны. Прычым, у адрозненне ад тых жа кіно і тэатра, дзе з гледачом размаўляюць праз вобразы, гэта самы кароткі шлях пабудовы стасункаў, каб цябе зразумелі і ты нечаму мог навучыць.

Усё ў наш час можна змяніць: і знешнасць, і адзенне, а вось голас і розум не зменіш. І ў прафесіі, каб цябе паважалі, ты павінен быць не дурнем. Выходзіць на сцэну варта тады, калі табе там будзе камфортна, бо гэта і прысутнай аўдыторыі парадаецца. Неабходна жаданне выйсці да гледачоў, але яно не павінна перавышаць вашы фізічныя магчымасці. Трэба адпавядаць: пачынаючы ад знешняга выгляду і заканчваючы інфармацыяй, якую будзеце агучваць. Тут арыентавацца можна ці на запыт публікі альбо на ўласныя інтарэсы. Пачуццё гумару і самаіроніі таксама часам выратоўваюць. Сёння, што датычыцца сцэнічнай прасторы, у любы момант могуць сказаць «хопіць». Таму нават у самога сябе трэба атрымаць права, каб цябе не памножылі на нуль.

Сувязі з Беларуссю, дзяцінства ў вёсцы і шчасце

— Я ў тым узросце, калі трэба любіць усіх, а калі не атрымліваецца, то спрабаваць разумець. З Беларуссю звязана палова майго жыцця. Адна нітачка — «Славянскі базар». Іншая — сяброўства з маладымі беларусамі, якія працуюць у маёй камандзе. Ведаю, што такое беларускі менталітэт, і яго душэўна-духоўны складнік вельмі мне пасуе. Падабаецца беларускі характар і форма ўзаемаадносін, хоць я і іншых крывей, бо мама — руская, а бацька — чачэнец. У беларусах я бачу і адчуваю інтэлігентнасць, стрыманасць і годнасць. Так яны ставяцца да ўсяго: і да радасці, і да выпрабаванняў.

У першай палове жыцця я, як і мая мама, увесь свой час прысвячаў працы. І таму, калі б не мая жонка, то не зрабіў бы нічога, што сёння магу лічыць дасягненнямі. Ні ў прафесіі, ні ў побытавым плане, ні адносна ўласнай значнасці. Сваю дачку люблю, як і любы нармальны бацька. Але зараз яе яшчэ і глыбока паважаю, бо яна дасягнула пэўных вышынь як мама, жонка і таленавітыя ў розных сферах чалавек. У ёй я бачу свой працяг. Сёння я нават баюся думаць, што мог не стаць бацькам, а займацца толькі прафесіяй. Таму што калі ў пэўны момант усё зменіцца, то сям'я застанецца. А ўнукі — гэта ўвогуле проста космас.

Сакрэту доўгага і шчаслівага сямейнага жыцця ніхто не ведае. Кожны проста спрабуе свае варыянты і прыдумвае адказы, якія падыходзяць абаім. Я ўдзячны Богу за сустрэчу менавіта з маёй жонкай, якая разгледзела ўва мне чалавека з перспектывай. А што да астатняга, то важна ўменне кожнага ў пары першым разумець, цярпець і прабачаць.

Алена ДРАПКО.
Фота прэс-службы БДЭУ.

Беларусь 1

6.00, 7.20, 8.15 Добрай раніцы, Беларусь!
7.00, 8.00, 9.00, 12.00, 13.00, 15.00, 17.00, 19.00 Навіны.
7.05, 8.05 Навіны эканомікі.
7.10, 8.10, 18.15, 23.50 Зона Х (16+).
9.10 Галоўны эфір.
10.40, 12.10, 18.35, 19.20 Драма «Вір» (16+).
13.05, 15.25 Драма «Крылы матылька» (16+).
15.10, 18.00 Навіны рэгіёна.
17.05 Беларускі час.
21.00 Панарама.
21.45 Зразумелая палітыка.
22.00 Серыял «След» (16+).
23.30 Арэна.
0.05 Дзень спорту.

Беларусь 2

6.00 «Уключайся!» (12+)
9.00, 10.50, 21.05 Тэлебарометр.
9.05, 20.05 «Зразумець. Дараваць» (16+).
10.00 «На тыдзень» (16+).
11.20 «Смурфікі-2» (0+).
12.50 Анімацыйны серыял «Качыныя гісторыі» (0+).
13.15 «Вось такія людзі» (12+).
14.00 «Вежа» (12+).
14.45 Драма «Папяровыя гарады» (12+).
16.35 «Тры першыя спатканні» (16+).
17.20 Фільм-біяграфія «Бывай, Крыстафер Робін» (12+).
19.05 «На кручку» (16+).
21.10 Спортлато 6 з 49, КЕНА.
21.15 Серыял «Доктар Надзея» (16+).
22.10 Хачу ў тэлевізар!
22.15 Серыял «Опер па выклiку-5» (16+).
23.55 Баявік «Шпіён» (16+).

Беларусь 3

7.00 «Дабраранак».
7.35, 12.10 «Беларуская кухня».
8.05, 12.00, 17.05, 20.30, 0.10 Навіны культуры.
8.15, 18.25 «Легенды кіно» (12+) [СЦ].
8.50, 19.00 «Зайчык». Маст. фільм (12+) [СЦ].
10.15 «Нацыянальны хіт-парад».
11.10 «Я хачу гэта ўбачыць!» (6+)
11.35 «Дарога памяці».
11.45 «Суразмоўцы».
12.40 «Наперад у мінулае».
13.10, 21.05 «Цені знікаюць апоўдні». Серыял (12+) [СЦ].
15.45 «Кадры жыцця».
16.40 «Навукаманія» (6+).
17.15 «Люблю і памятаю».
17.55 «Я хачу гэта ўбачыць!» (6+)
20.40 «Калыханка» (0+).
23.40 «Камертон».

Беларусь 5

7.00 Гандбол. Еўраліга ЕГФ. Мужчыны.
8.35 Футбол. Беларусбанк — чэмпіянат Беларусі. Агляд.
9.20 Вынікі тыдня.
10.05 Футбол. Чэмпіянат Еўропы. Юнакі (U-17).
12.05 Гандбол. Кубак Беларусі. Мужчыны.
13.45 Вялікі спорт.
14.30 Планета спорту.
14.50 Хакей. Кубак Чорнага мора.
17.10 Гульні «на выраст».
17.40 Спорт-цэнтр.
17.50 Хакей. Кубак Чорнага мора.
20.10 На мяжы фолу. Футбольны агляд.
21.40 Танцавальны спорт. Чэмпіянат Беларусі.
23.45 На шляху да ЧС-2022. Відэачасопіс.

АНТ

6.00, 7.10, 8.10 «Наша раніца».
6.30, 7.00, 7.30, 8.00, 8.30, 9.00, 11.00, 13.00, 16.00, 18.00 [СЦ], **20.30** Нашы навіны.
9.10 Контуры.
10.25 «Асаблівасці нацыянальнай работы» (12+).
11.15 Серыял «Участак» (12+).
13.15, 22.35 Серыял «Жанчына ў бядзе-3» (16+).
15.00, 16.20, 18.20 Інфармацыйны канал (16+).
21.15 «Прапаганда» (16+).
21.35 Серыял «Табол» (16+).
0.10 Час.

СТБ

6.00, 6.40, 7.45 «Раніца СТБ».
6.30 [СЦ], **7.30** [СЦ], **8.30** [СЦ], **10.30, 13.30, 16.30, 19.30, 22.30** Навіны «24 гадзіны».
8.40 «Тыдзень».
10.40 «Рашэнне ёсць!»
11.10 «Як уладкаваны свет» (16+).
12.40, 20.40 «Самыя шакавальныя гіпотэзы» (16+).
13.45 «Таямніцы Чапман» (16+).
14.40, 16.50 «Меч». Серыял (16+).
18.30 «Па сутнасці».
20.10, 23.05 «СТБ-спорт».
20.15 «Сталічныя падрабязнасці».
20.25 «Міншчына».
21.35 «Неверагодна цікавыя гісторыі» (16+).
23.10 «Ваенная таямніца» (16+).
0.40 «Мінтранс» (16+).
1.30 «Самая карысная праграма» (16+).

МІР

5.00, 10.10 Серыял «Чужая кроў» [СЦ] (16+).
10.00, 13.00, 16.00, 19.00 Навіны (бягучы радок).
10.10 «Беларускі стандарт» (12+).
13.15, 18.10, 1.35 «Справы судовыя. Грошы вярніце!» (16+)
14.10, 16.15, 2.20 «Справы судовыя. Бітва за будучыню» (16+).
15.05, 3.25 «Справы судовыя. Новыя гісторыі» (16+).
17.25 «Міравое пагадненне» (16+).
19.25, 20.05 «Гульня ў кіно» (12+).
20.50, 21.40 «Слабае звяно» (12+).
22.30 «Назад у будучыню» (16+).
23.15 Серыял «Дзікі» (16+).
4.10, 4.35 «Наша кіно. Гісторыя вялікай любові» (12+).

РТР—Беларусь

6.05 «Новая раніца».
11.00, 14.00, 17.00, 20.00 Весткі.
11.30 «Плюс-мінус».
11.50 «Тайны Беларусі» (16+).
12.50 «У людзях».
13.35 «Наша справа» (16+).
13.50, 16.50, 19.50, 23.00 Навіны — Беларусь.
14.30 «60 хвілін» (12+).
17.35 Серыял «Земскі доктар» (12+).
21.05 Тэлесерыял.
22.05, 23.10 «Вечар з Уладзімірам Салаўёвым» (12+).
0.40 Серыял «Версія» (16+).

НТБ—Беларусь

6.05 «Астрапрагноз».
6.10 «Здароўе» (12+).
7.00 «Навукаманія» (6+).
7.30 «Маршрут пабудаваны» (12+).
8.00, 10.00, 13.00, 16.00, 19.00 Сёння.
8.25, 10.35 Драма «Ваўчынае сонца» (16+).
13.30 Надзвычайнае здарэнне.
14.00 Дэтэктыў «Старыя кадры» (16+).
16.45, 19.55, 22.10, 23.30 Сёння. Галоўнае.
16.55 «За гранню» (16+).
17.55 «ДНК» (16+).
20.10, 22.35 Дэтэктыў «Дэльфін» (16+).
22.15 «НЗ.by».
23.45 Серыял «Будоўля» (16+).

8 канал

7.00, 15.15, 19.05, 21.05, 1.25 «Надвор'е» + «Эрана».
7.05, 15.20 Мультпарад. «Гравіці Фолз» (0+).
7.30 «Прыколы 13-й школы» (6+).
7.35 Серыял «Старгёрл» (12+).
8.15 Серыял «Кітай».
9.10 Драма «Эн з Зялёных дахаў» (12+).
10.40 Камедыя «Картачны домік» (16+).
12.05 Серыял «Чукур» (16+).
13.30 Драма «Глыбокае сіняе мора» (16+).
15.45 Драма «Вольная душа» (16+).
17.30 Серыял «Рыгор» (16+).
19.10 Серыял «Адваротны бок» (16+).
20.55 «Вечарніца» (0+).
21.15 Драма «Баявы конь» (12+).
23.40 Трылер «Заражэнне» (12+).

ВТВ

6.00 «Раніца з гумарам» (16+).
7.55 «Дурні і дарогі» (16+).
9.00 М/ф «Лекс і Плу» (6+).
9.25 М/ф «Аднойчы ў джунглях» (0+).
9.50 М/ф «Абаронцы сноў» (6+).
10.35 Поўнаметражны анімацыйны фільм «Камуфляж і шпіянаж» (6+).
12.10 «Дзіцячы КВЗ» (6+).
13.00 «Поўны блэкаўт» (16+).
14.50, 1.05 Шоу «Выхаднога дня» (16+).
15.40, 1.55 «Проста кухня» (16+).
16.10, 23.50 «Уральскія пельмені» (16+).
17.30, 20.10 Серыял «Кухня. Вайна за гатэль» (16+).
22.30 «Кіно ў дэталях» (16+).
23.20 «Велабайкі» (16+).
2.20 Серыял «Татавы дочкі» (12+).
3.50 «Даеш моладзь» (16+).
5.05 «6 кадраў» (16+).

Культура

6.30 «Вялікарэцкі хрэсны ход. Звычайны цуд». Дак. фільм [СЦ].
7.00 «Два клёны», «Воўк і сямёра казлянят на новы лад», «Вось які нявыхаваны», «Птушыны рынак». М/ф.
8.15 «Маленькая прынцэса». Маст. фільм [СЦ].
9.45 «Звычайны канцэрт».
10.10 «Кур'ер». Маст. фільм [СЦ].
11.40 Красная плошча.
11.55, 0.55 Краіна птушак [СЦ].
12.40 Неўскі каўчэг
13.10 «Апавяданні з рускай гісторыі».
14.15 Ілюзіён.
16.30 «Карціна свету з Міхаілам Кавальчуком».
17.10 «Пешшу...» [СЦ]
17.35 «Праваслаўе ў Чэшскіх землях і славакіі» [СЦ].
18.30 «Рамантыка раманса».
19.30 Навіны культуры.
20.10 «Пікавая дама». Маст. фільм [СЦ].
21.40 «Пушкін. Бітаў. Габрыядзэ. Уцёкі». Дак. фільм [СЦ].
22.35 «Вясёлая ўдава». Маст. фільм.
1.45 Шукальнікі.
2.30 «Містар Пронька». М/ф для дарослых.

Настальгія

6.10 «Да і пасля...» (16+)
7.00, 8.30, 9.40, 11.35, 13.25, 14.45, 17.35, 20.30, 21.40, 23.35, 0.45, 2.30, 3.40, 5.00 Музычная настальгія.
7.20 Мастацкі фільм «Рабро Адама» (18+).
9.00, 21.00, 3.00 «Мінулы час» (12+).
10.00, 18.00, 4.00 «Народжаныя ў СССР» (16+).
11.00, 14.10, 20.00 «Блеф-клуб» (16+).
12.00 Мастацкі фільм «Багатая нявеста» (16+).
13.35 Канцэрт гурта «Воскресение» (16+).
15.00 «Быў час» (16+).
16.00 Мастацкі фільм «Пашпарт» (18+).
19.00 Дак. фільм «Жыццё і незвычайныя прыгоды Уладзіміра Вайновіча» (16+).
22.00 Мастацкі фільм «Ноч пытанняў» (18+).
0.00 «Яловая субмарына» (18+).
1.10 Мастацкі фільм «Двое і адна» (18+).
5.45 «Сядзі і глядзі» (18+).

ЯСНАе

5.55 Мастацкі фільм «Чалавек вайны» (12+).
8.05, 8.50, 10.35, 12.20 Серыял «Ваенная разведка: Паўночны фронт» (16+).
14.00 Футбол. Чэмпіянат Беларусі сярод каманд першай лігі. «Шахцёр» (Петрыкаў) — «Хваля» (Пінск).
16.00, 17.35 Серыял «Смяротная сутычка» (16+).
19.7, 2.40 Серыял «Загадана знішчыць. Аперацыя «Кітайская шкатулка» (12+).
22.15 Серыял «Брыгада» (16+).
0.10 Мастацкі фільм «Глыбокая плынь» (12+).
1.45 Дакументальны серыял «Спадчына» (6+).
2.10 Серыял «Дзяржаўная граніца. «Год сорак першы» (12+).

Кінакамедыя

0.55 Хатняе відэа (18+).
2.35 Эвалюцыя (12+).

4.15 Апошні водпуск (12+).
6.15 Крымінальная фішка ад Генры (16+).
8.15 Горка (16+).
10.10 Горка!-2 (16+).
12.00 Коп на драйве (12+).
13.35 На рыбалку! (12+)
15.25 Дрэнная кампанія (16+).
17.35 Дзядуля лёгкіх паводзін (18+).
19.30 Дзядуля нялёгкіх паводзін (6+).
21.15 Гэты шалёны, шалёны, шалёны свет.

ТБ3

6.00 Калекцыя «Беларусьфільма» (12+).
9.55 Калекцыя «Беларусьфільма»: «Юрка — сын камандзіра» (6+).
11.15 «Глядзі сам» (16+).
11.30 «Паглядзім» (12+).
12.00 «Псіхасаматыка» (12+).
13.00 «Хронікі маскоўскага побыту» (12+).
13.50 «Астрабой». Анімацыйны фільм (6+).
15.15, 5.10 «Вакол Свету. Месцы сілы» (16+).
16.15 «Старац» (12+).
18.15 «Сляпая» (16+).
20.15 «Дзённік экстрасэнса» (16+).
21.15 «Якія вярнуліся» (16+).
22.10 «Невядомы» (16+).
1.15 «Дзявочы лес» (16+).
4.20 «Сны» (16+).

ТБ1000

5.40, 2.50 Хаціна (16+).
8.20 Прэстыж (16+).
10.50 Адзінаццаць сяброў Оўшэна (16+).
12.55 Дванаццаць сяброў Оўшэна (16+).
15.05 Трынаццаць сяброў Оўшэна (16+).
17.10 Пампеі (12+).
19.00 Троя (16+).
21.45 Аляксандр (16+).
0.45 Меч караля Артура (16+).

ТБ1000 Рускае кіно

6.15 Дзесяць нягрыцянят (12+).
8.25 Пракляты чыноўнік (16 +).
10.00, 10.25, 10.55, 11.20, 11.45, 12.15 Апошні з Магікян (12+).
12.35, 13.35, 14.30, 15.30 Турэцкі гамбіт (12+).
16.25 Сямейны бюджэт (12+).
18.25 Пара з будучыні (12+).
20.10 Гучная сувязь (16+).
21.50 Часовыя цяжкасці (12+).
23.15 Танкі (12+).
0.50 Адзінка (12+).
2.30 Тэрыторыя (12+).
4.50 Ваўкалакі (16+).

National Geographic

6.00, 7.10, 8.00, 8.50 Дзікі тунец: Поўнач супраць Поўдня (16+).
9.35, 10.50 Навуковыя глупствы (16+).
10.00 Экстрэмальны Кітай (16+).
11.15, 12.10, 2.00, 2.45 Асушыць акіян (16+).
13.05, 13.55, 14.50, 15.40, 0.30, 1.10, 3.35, 4.20 Аўта-SOS (16+).
16.35, 17.30, 18.20, 19.15 Расследаванні авіякатастроф (16+).
20.10 Егіпет з вышыні птушынага палёту (16+).
21.00 Закінутыя скарбы Рыма (16+).
21.50, 22.45, 23.35 Закінутыя скарбы Егіпта (16+).
5.15, 5.35 Гульні розуму (16+).

Звязда

6.00, 7.05, 8.10, 9.35, 10.40, 11.45 «Як гартавалася сталь». Маст. фільм (12+).
9.15 «Лампада» духоўна асветніцкая праграма.
12.40, 13.30, 14.20, 15.10 «Чорныя ваўкі». Серыял (16+).
16.00, 17.10 «Зялёны фургон». Маст. фільм (12+).
18.20, 19.15, 20.10, 21.05 «Ваенная разведка. Заходні фронт». Серыял (16+).
22.00 «Дачная паездка сяржанта Цыбулі». Мастацкі фільм (12+).
23.15 «Пятая калона Гітлера. Генерал Уласаў». Дак. фільм (12+).

У праграме магчымы змяненні. Перадрукоўка праграмы забаронена. [СЦ] – фільм транслюецца са скрытымі субцітрамі.

Беларусь 1

5.55 Слова Мітрапаліта Веніяміна на дзень памяці Прападобнай Ефрасінні Полацкай.
6.05 Драма «Яблычак ад яблынькі» (12+).
7.40 Клуб рэдактараў (16+).
9.00, 12.00, 15.00, 19.00 Навіны.
9.10 «Арсенал» (12+).
9.40 Гісторыі выратавання (12+).
10.10 Зона Х (16+).
10.40 «Засакрэчаная вайна». Мастацка-публіцыстычны фільм (12+).
10.55 Маршрут пабудаваны (12+).
11.30 Пытанне нумар адзін.
12.10 Навіны. Цэнтральны рэгіён.
12.35 Драма «Прыгонная-3» (16+).
15.15 Вакол планеты.
15.55 Здароўе (12+).
16.40 Сэнс жыцця (12+).
17.05, 19.10 Драма «Заўтра будзе новы дзень» (16+).
20.40 Навіны надвор'я.
21.00 Галоўны эфір.
22.30 Драма «Дзіця з гарантыяй» (16+).

Беларусь 2

6.00 «Уключайся. Лепшае за тыдзень» (12+).
8.00, 19.40 Тэлебарометр.
8.05 «Гаспадыня лёсу». Серыял (16+).
9.40 Анімацыйны серыял «Кузуркі» (0+).
10.20 «Зубная фея» (12+).
12.00 «Тры першыя спатканні» (16+).
12.45 Фільм-катастрофа «Паслязаўтра» (12+).

14.45 «Тата папаў» (16+).
17.00 «Вежа» (12+).
17.55 Баявік «Два ствалы» (16+).
20.10 «На кручку» (16+).
21.10 Спортлато 5 з 36, КЕНА.
21.15 Драма «Я — пачатак» (16+).
23.05 «Багіня шопінгу. Бітва бландзінак» (16+).

Беларусь 3

7.35 «Страла» ляціць у казку». М/ф (0+).
8.00 «Святыні Беларусі».
8.30, 16.05 Навіны культуры.
8.40 «Рагаты бастыён». Маст. фільм (12+) [СЦ].
10.00 «Наперад у мінулае».
10.25 «Беларуская кухня».
10.55 «Нацыянальны хіт-парад».
11.45 «Шукайце жанчыну». Маст. фільм (12+) [СЦ].
14.20 «Этот мир придуман не нами». Канцэрт.
16.15 «Кадры жыцця».
17.05 «Караль Ян Чапскі». Гісторыка-біяграфічны фільм (12+) [СЦ].
17.50 «У тое далёкае лета...» Маст. фільм (12+).
19.10 «На спіне ў чорнага ката». Маст. фільм (12+) [СЦ].
20.40 «Калыханка» (0+).
21.05 «І зноў Аніскін». Маст. фільм (12+) [СЦ].

Беларусь 5

7.00. 15.50 Вось гэта спорт!
7.15 Фактар сілы.
7.50 Футбол. Кваліфікацыя да Еўра-2023. (U-21). Беларусь — Партугалія.
9.50, 23.45 Пляжны футбол. Чэмпіянат Беларусі.
16.05, 18.50 Гандбол. Ліга чэмпіёнаў. Жанчыны.
17.55 Планета спорту.
18.15 Піт-стоп.
20.50 Спорт-цэнтр.
21.00 Лёгкая атлетыка. Брыльянтавая ліга.
23.00 Вынікі тыдня.

АНТ

7.00, 9.00, 16.00 [СЦ] Нашы навіны.
7.10 Серыял «Той, хто чытае думкі» («Менталіст») (16+).
9.10 «Метэагід».
9.30 «Народны кухар» (12+).
11.00 «Здароўе» (16+).
12.05 «Бачылі відэа?» (6+)
14.10 Фільм «Каралі» (16+).
16.20 Серыял «Зорге» (16+).
20.00 Контуры.
21.35 «Што? Дзе? Калі?» (16+)
22.45 Серыял «Я цябе знайду» (16+).

СТБ

6.30, 1.05 «Таямніцы Чапман» (16+).
8.05 «Невядомая гісторыя» (16+).
9.00, 10.40 «Ваенная тайна» (16+).
10.00 «Вялікі горад».
10.30, 13.30, 16.30 Навіны «24 гадзіны».
11.15, 16.55, 21.15 Дакументальны спецпраект (16+).
12.55, 13.40 «СМЕРШ. Зваротны адлік». Серыял (16+).
16.40 «Сенат» (16+).
19.30 «Тыдзень».
22.50 «Засакрэчаныя спісы» (16+).
0.15 «Сакрэтныя тэрыторыі» (16+).

МІР

5.00 Мультфільмы (0+).
7.25 Мастацкі фільм «Радня» (12+).
9.00 «Наша кіно. Неўвядальныя» (12+).
9.30 «ФазэндаЛайф» (6+).
10.00, 16.00 Навіны (бягучы радок).
10.10, 16.15 Серыял «Ікра» (12+).
17.55, 19.30, 1.00 Серыял «Станіца» (16+).
18.30, 0.00 «Разам».

РТР—Беларусь

7.05 Фільм «Па загадзе сэрца» (12+).
10.25 «Ранішняя пошта з Мікалаем Баскавым».
11.00, 15.00, 17.00 Вестк.
12.05 «Доктар Мяснікоў» (12+).
13.10, 15.35 Серыял «Урачыха» (12+).
18.00 «Песні ад усёй душы» (12+).
20.00 Вестк тыдня.
21.05 XIII Рэспубліканскі фестываль нацыянальных культур.
22.45 Масква. Крэмль. Пуцін.
23.25 «Нядзельны вечар з Уладзімірам Салаўёвым» (12+).

НТБ—Беларусь

6.15 «Астрапрагноз».
6.20 Спорт-мікс.
6.30 «Погляд на Беларусь» (12+).
6.55 Беларусы (6+).
7.25 «Дача» (12+).
8.00, 10.00, 16.00 Сёння.
8.20 «Я хачу гэта ўбачыць!» (6+)
8.50 «Навукаманія» (6+).
9.25 «Урачэбныя таямніцы плюс» (12+).
10.20 «Кватэрнае пытанне.by» (12+).
10.55 «Першая перадача» (16+).
11.25 «Цуд тэхнікі» (12+).
12.10 «Дачны адказ» (0+).
13.10 «Паедзем, паядзім!» (0+)
13.40 «НашСпажыўНагляд» (16+).
14.35 Драма «Дрэвы на асфальце» (12+).
16.20 «Следства вялі...» (16+)
19.00 «Вынікі тыдня».
20.20 «Ты супер! 60+» (6+).
22.40 «Зразумець і абясшкодзіць» (12+).
23.10 «Зоркі сышліся» (16+).

8 канал

7.00, 11.55, 19.50, 21.00, 1.00 «Надвор'е» + «Эрана».
7.05 Мультпарад. «Прыгоды Пілі» (6+).
8.35 «Любімае кіно».
10.00 «Гатуй як шэф».
10.10 «Графіня з Ганконга» (12+).
12.00 Мультпарад (6+).
13.35 «Хачу ў кіно» (6+).
13.45 Фантастыка «Чалавек-павук» (6+).
16.15 Дэтэктыў «Асабісты анёл» (12+).
19.15 «Суперлато».
20.00 Серыял «Пасажыр» (16+).
20.50 «Вечарніца» (0+).
21.05 Вестэрн «Тры хросныя бацькі» (12+).
22.50 Вестэрн «Касцяны тамагаўк» (18+).

ВТВ

6.00 «Лаві момант» (16+).
7.00 «Раніца з гумарам» (16+).
10.45, 22.45 «КВЗ. Панашаму» (16+).
12.00 «Галерэя прыгажосці» (16+).
12.40 «Дурні і дарогі» (16+).
13.50 «Кіно ў дэталях» (16+).
14.45 «Дзіцячы КВЗ» (6+).
15.40, 4.35 «6 кадраў» (16+).
17.00, 2.30 Серыял «Вароніны» (12+).
17.50 Серыял «Вечны водпуск» (16+).
19.10 Серыял «Сёстры» (16+).
20.00 Серыял «Пагрукай у мае дзверы» (16+).
21.00 Драма «Чарадзейная краіна» (12+).
0.00 Серыял «Нефармат» (16+).
0.55 Серыял «Кадэцтва» (12+).
3.20 «Адна за ўсіх» (16+).

Культура

6.30, 07.00, 7.30, 8.15, 10.00, 15.00, 19.30, 0.00 Навіны культуры.
6.35 «Пешшу...»
7.05 Неўскі каўчэг.
7.35 «Чорныя дзіркі. Белыя плямы».
8.20 85 гадоў з дня нараджэння Аляксандра Дзям'яненкі [СЦ].
8.50, 16.25 «Зялёны фургон». Маст. фільм [СЦ].
10.15 «Назіральнік».
11.10, 0.20 XX стагоддзе.
12.30 Лінія жыцця [СЦ].
13.30 «Вылячэнне храма». Дак. фільм [СЦ].
14.15 Эпізоды.
15.05 Навіны. Падрабязна. АРТ.
15.20 «Агора».
17.35 Колер часу.
17.55 Фестываль Расійскага нацыянальнага аркестра ў Музеі-запаведніку «Царыцына».
18.35, 1.35 «Фантэнбла — каралеўскі дом на стагоддзі». Дак. фільм [СЦ].
19.45 «Галоўная роля».
20.05 «Між дзвюх куліс» [СЦ].
20.50 «Добрай ночы, малыя!»
21.05 Больш, чым каханне [СЦ].
21.45 «Саці. Нясумная класіка...»
22.30 «Шэрлак Холмс». Серыял.
2.30 «І азірнуўся я на справы мае...» Дак. фільм.

Настальгія

6.00 Мастацкі фільм «Музычная гісторыя» (16+).
7.15, 11.25, 13.50, 14.45, 15.40, 17.35, 19.05, 20.40, 21.40, 23.00, 0.55, 2.25, 3.40, 5.30 Музычная настальгія.
8.25, 14.10, 5.00 «Блефклуб» (16+).
9.00 «Быў час» (16+).
10.00 Мастацкі фільм «Дараванне» (18+).
12.00, 22.00, 4.00 «Народжаныя ў СССР» (12+).
13.05 Мастацкі фільм «Слон і вяровачка» (12+).
15.00, 21.00, 3.00 «Мінулы час» (12+).
16.00 Мастацкі фільм «Незабудкі» (18+).
18.00 «СевАлогія» (18+).
19.30 Мастацкі фільм «Вельмі верная жонка» (18+).
0.10 «Да і пасля...» (16+)
1.05 Мастацкі фільм «Небяспечныя гастролі» (18+).

ЯСНАе

5.05 Серыял «Сын крумкача» (12+).
6.35 Мастацкі фільм «Дзень Перамогі» (16+).
7.55 Серыял «Час выбраў нас» (12+).
9.10 «Ясна аб кіберспорце».
9.40 Серыял «Ціхі Дон» (12+).
11.15 Серыял «Мы з будучыні» (12+).
12.50 Серыял «Знішчальнікі»(12+).
14.20 Серыял «Снайперы: каханне пад прыцэлам» (16+).
16.05 Серыял «Палянне на піранню» (16+).
17.40 Серыял «Загадана знішчыць. Аперацыя «Кітайская шкатулка» (12+).
19.15 Мастацкі фільм «Класік» (16+).
21.00 «Ясна пра футбол».
21.35 Серыял «Брыгада» (16+).
0.15 Мастацкі фільм «Начны прадавец» (16+).
1.45 Дакументальны серыял «Спадчына» (6+).
2.15 Серыял «Дзяржаўная мяжа. «Мы наш, мы новы...» (12+)

Кінакамедыя

1.30 Лёгкі на ўспамін (12+).
2.55 Любоў да сабак абавязковая (16+).
4.40 Крымінальная фішка ад Генры (16+).
6.40 Горка (16+).
8.35 Горка!-2 (16+).
10.25 Дзе мая тачка, чувак? (12+)
11.55 Прывіды былых сябровак (16+).
13.50 Афёра па-галівудску (16+).
15.40 Кіраванне гневам (12+).
17.35 Дзяўчына з Джэрсі (16+).
19.30 Дзядуля лёгкіх паводзін (18+).
21.20 Парналоджы, або Мілка, як ты (18+).
23.10 Дурдом на колах (12+).

ТБ3

6.00 Калекцыя «Беларусьфільма» (12+).
9.50 «Гучная справа» (16+).
10.45 «Доктар І».
11.15, 3.35 «Глядзі сам» (16+).
11.30 «Поўня». Серыял (16+).
12.30 «Пачаснаку» (12+).
13.00 «Перыскоп» (16+).
13.20, 19.35, 0.55 «Сляпая» (16+).
14.20, 20.35, 2.15 «Варажбітка» (16+).
15.20 «Дзённік экстрасэнса» (16+).
16.15 «Паглядзім» (12+).
16.45 «Ведзьмакі свету» (16+).
17.40 «Якія вярнуліся» (16+).
18.35 «Псіхасаматыка» (12+).
21.35 «Маскоўскія таямніцы» (16+).
22.30 «Невядомы» (16+).
0.05, 5.20 «Развітанне» (16+).
3.50 «Суд ідзе». Серыял (16+).

ТБ1000

5.50, 6.30, 17.45, 18.30 Доктар Хаус (16+).
7.15 Грошы на дваіх (16+).
9.30 Джобс: імперыя спакусы (12+).
11.40 Дваццаць адно (16+).
13.55 Вобласці цемры (16+).
15.45 Афера Томаса Краўна (16+).
19.20 Нябачны госць (16+).
21.10 Абліччы ў натоўпе (16+).
23.00 Зніклая (18+).
1.30 Адзін дзень (16+).
3.05 Каханне і іншыя лекі (16+).

ТБ1000 Рускае кіно

5.45 9 рота (16+).
8.20 Калашнікаў (12+).
10.05 Марыя. Выратаваць Маскву (12+).
12.00 Рубеж (12+).
13.45 Цень зоркі (16+).
15.20 З 8 Сакавіка, мужчыны! (12+)
17.10, 17.35, 18.05, 18.30 Апошні з Магікян (12+).
19.00 ЖАRA (16+).
20.40 На кручку! (16+)
22.15 Пра што маўчаць дзяўчаты (12+).
23.45 Каханне з акцэнтам (16+).
1.25 Зорка (16+).
3.30 Самы лепшы дзень (16+).

National Geographic

6.00 Навуковыя глупствы (16+).
6.20, 7.10 Неверагодны доктар Пол (16+).
8.00, 8.55 У дзікай прыродзе з Беарам Грылсам (16+).
9.50, 10.40 Аўта-SOS (16+).
11.35 Дзікі тунец (16+).
12.25 Дзікі тунец: Поўнач супраць Поўдня (16+).
13.15, 14.05, 19.15, 20.05, 1.50, 2.35 Расследаванні авіякатастроф (16+).
14.55, 15.50, 0.20, 1.05 Служба бяспекі аэрапорта (16+).
16.40 Закінутыя скарбы Рыма (16+).
17.30 Егіпет з вышыні птушынага палёту (16+).
18.25, 18.50 Фабрыка ежы ў Амерыцы (16+).
21.00, 3.20 Даследчык (16+).
21.50 «Крылы Патагоніі» (16+).
22.45, 23.35 Міжнародны аэрапорт Дубай (16+).
4.10 Самыя лепшыя суперкары (16+).
4.55, 5.20, 5.35 Гульні розуму (16+).

Звязда

6.00, 16.55 «Лісты з фронту». Дак. фільм (12+).
6.30, 23.30 «Справа № 1946. Хроніка мінскага Нюрнберга». Дак. фільм (16+).
7.00, 16.30 «Песня ветру». Кіназрокі (6+).
7.25 «Сто першы». Мастацкі фільм (12+).
9.45, 10.35, 11.25, 12.15, 13.05, 13.55, 14.50, 15.40 «Ваенная разведка. Першы ўдар». Серыял (16+).
17.25 «Вяртанне ў Хатынь». Дак. фільм (12+).
17.50, 18.40 «Фронт». Серыял (16+).
19.30, 23.00 «Альтэрнатыва».
20.00, 20.50 «Сын бацькі народаў». Серыял (16+).
21.40 «Контрудар». Мастацкі фільм (12+).

У праграме магчымы змяненні. Перадрукоўка праграмы забаронена. [СЦ] – фільм транслюецца са скрытымі субцітрамі.

Беларусь 1

6.00, 7.20, 8.20 Добрай раніцы, Беларусь!
7.00, 8.00, 9.00, 12.00, 13.00, 15.00, 17.00, 19.00 Навіны.
7.05 Навіны эканомікі.
7.10, 18.15, 23.45 Зона Х (16+).
8.05 Зразумелая палітыка.
8.50 Слова Архіепіскапа Тадэвуша Станеўскага на свята наведвання Дзевай Марыяй Лізаветы.
9.10, 22.00 Серыял «След» (16+).
10.45, 0.20 «Скажынемаўчы».
11.45, 12.10, 13.05, 18.35, 19.20 Драма «Вір» (16+).
14.00 «Здорава здаровым быць!» (6+) [СЦ].
14.45, 15.25 Драма «У кожнага свая хлусня» (16+).
15.10, 18.00 Навіны рэгіёна.
17.05 Беларускі час.
21.00 Панарама.
21.45 Гэта іншае.
23.25 Сфера інтарэсаў.
0.00 Дзень спорту.

Беларусь 2

6.00 «Уключайся!» (12+)
9.00, 18.15 Тэлебарометр.
9.05 «Сямейныя гісторыі» (16+) [СЦ].
10.00, 17.20 «Экстрасэнсы-дэтэктывы» (16+).
10.55, 22.05 Серыял «Опер па выкліку-5» (16+).
12.30 «Камень, нажніцы, папера» (16+).
13.00, 21.15 Серыял «Доктар Надзея» (16+).
13.50, 18.20 «Веру не веру» (16+).
14.40 «На кручку» (16+).
15.35, 16.55 «Вось такія людзі» (12+).
15.55 Нічога сабе ньюз (12+).
16.00 «ПІН_КОД» (12+).
19.10 «Гаспадыня лёсу». Серыял (16+).
20.10 Серыял «Сляпая» (16+).
21.10 Спортлато 6 з 49, КЕНА.
23.50 «Багіня шопінгу. Бітва бландзінак» (16+).

Беларусь 3

7.00 «Дабраранак».
7.35, 12.10 «Беларуская кухня».
8.05, 12.00, 16.35, 20.30, 0.00 Навіны культуры.
8.15, 18.15 «Легенды кіно» (12+) [СЦ].
8.50, 18.50 «Чалавек-амфібія». Маст. фільм (12+) [СЦ].
10.25 «Жывая спадчына».
10.55 «Архітэктура Беларусі».
11.10, 17.20 «Аляксандраўскі сад-2». Серыял (16+) [СЦ].
12.40 «Наперад у мінулае».
13.10, 21.05 «Цені знікаюць апоўдні». Серыял (12+) [СЦ].
15.30 «Кадры жыцця».
16.25 «Імёны Беларусі. Максім Гарэцкі». Дак. фільм (6+) СЦ.
16.45 «Сваімі словамі».
20.40 «Калыханка» (0+).
23.35 «Камертон».

Беларусь 5

7.00 Міні-футбол. Чэмпіянат Беларусі.
8.55 Хакей. Кубак Чорнага мора.
10.50, 21.30 Танцавальны спорт. Чэмпіянат Беларусі.
12.55 На мяжы фолу. Футбольны агляд.
14.25 Вось гэта спорт!
14.45 Футбол. Беларусбанк — чэмпіянат Беларусі. «Дынама-Брэст» — БАТЭ (Барысаў).
16.45 Гандбол. Еўраліга ЕГФ. Мужчыны.
18.25, 20.45, 23.35 Спорт-цэнтр.
18.35 Футбол. Ліга чэмпіёнаў УЕФА. «Ліверпуль» (Англія) — «Рэал» (Мадрыд, Іспанія).
20.55 Спорт-кадр.
23.45 Аўтаспорт. Экстрым-Е. Відэачасопіс.

АНТ

6.00, 7.15, 8.15, 9.10 «Наша раніца».
6.30, 7.00, 7.30, 8.00, 8.30, 9.00, 11.00, 13.00, 16.00, 18.00 [СЦ], **20.30** Нашы навіны.
7.10, 8.10 «Трывожная кнопка» (16+).
10.00 «Прапаганда» (16+).
10.20 «Жыць здорава!» (16+)
11.15 Серыял «Участак» (12+).
13.15, 22.15 Серыял «Жанчына ў бядзе-4» (16+).
15.00, 16.20, 18.20 Інфармацыйны канал (16+).
21.15 Серыял «Табол» (16+).
23.50 Час.

СТБ

6.00, 6.40, 7.45, 8.40 «Раніца СТБ».
6.30 [СЦ], **7.30** [СЦ], **8.30** [СЦ], **10.30, 13.30, 16.30, 19.30, 22.30** Навіны «24 гадзіны».
9.00, 12.20 «Глядзець усім!»
9.30 «Па сутнасці».
10.40, 23.10 «Загадкі чалавецтва з Алегам Шышкіным» (16+).
11.30 «Як уладкаваны свет» (16+).
12.40, 20.40,0.45 «Самыя шакавальныя гіпотэзы» (16+).
13.45, 0.00 «Таямніцы Чапман» (16+).
14.25, 16.50 «Меч». Серыял (16+).
20.10, 23.05 «СТБ-спорт».
20.15 «Сталічныя падрабязнасці».
20.25 «Міншчына».
21.25 «Неверагодна цікавыя гісторыі» (16+).
22.00 «Р. S.»

МІР

5.00 Маст. фільм «Дзяўчына спяшаецца на спатканне».
6.00, 10.10 Серыял «Справа Гастранома № 1» [СЦ] (16+).
10.00, 13.00, 16.00, 19.00 Навіны (бягучы радок).
13.15, 18.10, 1.35 «Справы судовыя. Грошы вярніце!» (16+)
14.10, 16.15, 2.20 «Справы судовыя. Бітва за будучыню» (16+).
15.05, 3.25 «Справы судовыя. Новыя гісторыі» (16+).
17.25 «Міравое пагадненне» (16+).
19.25, 20.05 «Гульня ў кіно» (12+).
20.50, 21.40 «Слабае звяно» (12+).
22.30 «Назад у будучыню» (16+).
23.15 Серыял «Дзікі» (16+).
4.10, 4.35 «Наша кіно. Гісторыя вялікай любові» (12+).

РТР—Беларусь

6.05 «Новая раніца».
11.00, 14.00, 17.00, 20.00 Весткі.
11.30 «Аб самым галоўным» (12+).
12.35 «Кропкі над і» (16+).
13.50, 16.50, 19.50, 23.00 Навіны — Беларусь.
14.30 «60 хвілін» (12+).
17.35 Серыял «Земскі доктар» (12+).
21.05 Тэлесерыял.
22.05, 23.10 «Вечар з Уладзімірам Салаўёвым» (12+).
0.40 Серыял «Версія» (16+).

НТБ—Беларусь

6.05 «Астрапрагноз».
6.10, 7.15, 8.25, 16.45, 19.55, 22.10, 23.30 Сёння. Галоўнае.
6.15 «Здорава здаровым быць!» (6+)
6.55 «Свая справа» (12+).
7.30 «Маршрут пабудаваны» (12+).
8.00, 10.00, 13.00, 16.00, 19.00 Сёння.
8.35, 22.15 «НЗ.by».
8.55, 10.35 Ваенная кінаапавесць «Юрка — сын камандзіра» (12+).
11.00 Баявік «Марскія д'яблы. Асаблівае заданне» (16+).
13.30 Надзвычайнае здарэнне.
14.00 Дэтэктыў «Старыя кадры» (16+).
16.50 «За гранню» (16+).
17.50 «ДНК» (16+).
20.10, 22.35 Дэтэктыў «Дэльфін» (16+).
23.45 Серыял «Будоўля» (16+).

8 канал

7.00, 15.00, 17.25, 21.10, 0.55 «Надвор'е» + «Эрана».
7.05, 15.15 Мультпарад. «Гравіці Фолз» (0+).
7.30 «Прыколы 13-й школы» (6+).
7.35 Серыял «Старгёрл» (12+).
8.15 Серыял «Кітай».
9.05 «Паляванне і рыбалка».
9.30 Драма «Эн з Зялёных дахаў» (12+).
11.00 «Вялікі скачок».
11.30 Серыял «Чукур» (16+).
13.00 Драма «Абацтва Даўнтан» (12+).
15.05 «Хачу ў кіно» (6+).
15.40 Драма «Вольная душа» (16+).
17.30 Серыял «Рыгор» (16+).
19.05 Серыял «Адваротны бок» (16+).
20.55 «Вечарніца» (0+).
21.15 Драма «Французская сюіта» (16+).
23.00 Трылер «Каўбоі супраць прышэльцаў» (16+).

ВТБ

6.00 «Раніца з гумарам» (16+).
7.55 «Дурні і дарогі» (16+).
9.00 М/ф «Лекс і Плу» (6+).
9.25 М/ф «Аднойчы ў джунглях» (0+).
9.50 М/ф «Тры каты» (6+).
10.20 М/ф «Абаронцы сноў» (6+).
11.05 Поўнаметражны анімацыйны фільм «Крутыя яйкі» (0+).
12.40 «Гатуем як шэф» (16+).
13.10 «Велабайкі» (16+).
13.40 «Галерэя прыгажосці» (16+).
14.30 «Наш рамонт» (16+).
15.00 «Селапаляцела» (16+).
15.45 Камедыя «Страх і нянавісць у Лас-Вегасе» (16+).
17.45 Баявік «Джоні Д.» (12+)
20.05 Камедыя «Ромавы дзённік» (12+).
22.05 Драма «Чарадзейная краіна» (12+).
23.50 Жахі «Цела Джэніфер» (16+).
1.30 Баявік «Мідуэй» (16+).
3.35 «Даеш моладзь» (16+).
4.50 «6 кадраў» (16+).

Культура

6.30 «Біблейскі сюжэт».
7.05 «Ліса і воўк», «Воўк і сямёра казлянят», «Грыбок — церамок». М/ф.
7.40 «Вясёлая ўдава». Маст. фільм.
10.05 «Чарговы рэйс». Маст. фільм [СЦ].
11.40 Красная плошча.
11.55 «Калекцыя» [СЦ].
12.25 «Чорныя дзіркі. Белыя плямы».
13.10 «Апавяданні з рускай гісторыі».
14.25 «Маленькая прынцэса». Маст. фільм [СЦ].
15.55 «Неверагодныя прыгоды іспанца ў Расіі». Дак. фільм [СЦ].
17.00 «Песня не развітваецца...1975».
17.55 «Кур'ер». Дак. фільм [СЦ].
18.35 «Кур'ер». Маст. фільм [СЦ].
20.00 Вялікі джаз.
22.00 «Агора».
23.00 «Сям'я». Маст. фільм.
1.05 Краіна птушак [СЦ].
1.45 Шукальнікі.
2.30 «Старая пласцінка», «Фатум». М/ф для дарослых.

Настальгія

6.00 «Яловая субмарына» (18+).
6.45, 8.30, 9.40, 11.00, 12.00, 13.00, 14.30, 15.40, 17.35, 19.25, 20.45, 23.35, 2.20, 3.40, 5.00 Музычная настальгія.
7.10 Мастацкі фільм «Двое і адна» (18+).
9.00, 15.00, 3.00 «Мінулы час» (12+).
10.00, 16.00, 4.00 «Народжаныя ў СССР» (12+).
11.45 «Сядзі і глядзі» (18+).
12.10 «Да і пасля...» (16+)
13.20 Мастацкі фільм «Рабро Адама» (18+).
17.00, 20.10 «Блеф-клуб» (16+).
18.00 Мастацкі фільм «Багатая нявеста» (16+).
19.35 Канцэрт гурта «Воскресение» (16+).
21.00 «Быў час» (16+).
22.00 Мастацкі фільм «Пашпарт» (18+).
0.00 «Спяём, сябры!» (12+)
1.00 Мастацкі фільм «Мяшчэрскія» (18+).

ЯСНАе

6.15 Серыял «Д'Артаньян і тры мушкецёры» (12+).
7.30 Мастацкі фільм «Кандагар» (12+).
9.15 «Вось гэта кіно!»
9.45, 12.15, 16.00, 18.30 Серыял «Штрафбат» (16+).
14.00 Футбол. Чэмпіянат Беларусі сярод камандаў першай лігі. «Нафтан» (Наваполацк) — «Астравец».
21.00 «Ясна пра кіберспорт».
21.30 Серыял «Брыгада» (16+).
23.20 Мастацкі фільм «Хлопец з нашых могілак» (12+).
0.50 Мастацкі фільм «Джон Уік-2» (18+).
2.50, 4.25 Серыял «Мы з будучыні» (12+).

Кінакамедыя

0.20, 15.55 Эйс Вентура-2: калі кліча прырода (12+).
2.00 Дзе мая тачка, чувак? (12+)
3.25, 23.10 Парналоджы, ці Мілка, як ты (18+).
5.05 Дрэнныя дзяўчаткі (12+).
6.55 Выпадковы муж (16+).
8.35 Небяспечны бізнес (18+).
10.35 Афёра па-галівудску (16+).
12.25 Дзяўчына з Джэрсі (16+).
14.20 Эйс Вентура: пошукі хатніх жывёл (12+).
17.35 Кучарашка Сью (12+).
19.30 Вясельны перапалох (16+).
21.25 Залатое дзіця (16+).

ТБ3

6.00 Калекцыя «Беларусьфільма» (12+).
10.05 «Кадэт» (12+).
11.45 «Пачаснаку» (12+).
12.20 «Самы смачны дзень» (6+).
12.50 «Улегцы» (12+).
13.20 «Новы дзень» (16+).
13.55 «Далёка і яшчэ далей» (16+).
14.55 «Дзённік экстрасэнса» (16+).
17.40 «Маладыя ўдовы». Дак. фільм (16+).
18.25 «Хопіць чутак» (16+).
19.30 «Дзявочы лес» (16+).
22.50 «Перыскоп» (16+).
23.10 «Цёмны рыцар» (16+).
1.50 «Гарадскія легенды» (16+).
2.40 «Перыскоп» (16+).
2.55 «Маскоўскія таямніцы» (16+).

ТБ1000

5.00 Нябачны госць (16+).
7.05 Абліччы ў натоўпе (16+).
8.55 Лега (6+).
10.35 Дваццаць адно (16+).
12.50 Ілюзія падману (12+).
14.40 Ілюзія падману-2 (12+).
16.55 Адзінаццаць сяброў Оўшэна (16+).
19.00 Дванаццаць сяброў Оўшэна (16+).
21.10 Трынаццаць сяброў Оўшэна (16+).
23.15 Прэстыж (16+).
1.25 Дзённік памяці (16+).
3.25 Куды прыводзяць мары (12+).

ТБ1000 Рускае кіно

5.10 Танкі (12+).
6.50 Вертыкаль (6+).
8.10 Калашнікаў (12+).
10.00, 10.25, 10.55, 11.20, 11.45, 12.15 Апошні з Магікян (12+).
12.40 Праклятыя чыноўнік (16+).
14.10, 2.35 Дзень дурня (16+).
15.50 Тэрыторыя (12+).
18.30 Ледакол (12+).
20.35, 21.35, 22.30, 23.25 Турэцкі гамбіт (12+).
0.20 9-я рота (16+).
4.00 Лёгкі на ўспамін (12+).

National Geographic

6.00 Навуковыя глупствы (16+).
6.15, 7.10, 5.15 Гульні розуму (16+).
8.05, 8.55, 9.45 Дзікі тунец: Поўнач супраць Поўдня (16+).
10.35, 11.30, 12.25, 1.15, 2.05 Асушыць акіян (16+).
13.20, 14.15, 15.05, 16.00 Аўта-SOS (16+).
16.50, 17.45, 18.35 Расследаванні авіякатастроф (16+).
19.30 Экстрэмальны Кітай (16+).
20.05, 21.00 Служба бяспекі аэрапорта (16+).
21.50, 22.40 Непакорны востраў (16+).
23.30, 0.25 Аляска: новае пакаленне (16+).
2.55, 3.40, 4.25 Тайная гісторыя караблекрушэнняў (16+).

ЗВЯЗДА

6.00, 22.45 «Народжаныя рэвалюцыяй. Дзяржынскі супраць Пілсудскага». Дак. фільм (12+).
7.55 «Невядомы 45-ы». Дак. фільм (12+).
7.00 «Навіны».
7.15 «Ад Буга да Віслы». Мастацкі фільм (12+).
9.30 «У бой ідуць адны «старыя». Маст. фільм (12+).
11.00, 11.50, 12.40, 13.30 «Чорныя ваўкі». Серыял (16+).
14.20 «Гу-Га». Мастацкі фільм (16+).
16.25 «Чаканне палкоўніка Шалыгіна». Мастацкі фільм (12+).
17.50, 18.45, 19.35, 20.30 «Ваенная разведка. Заходні фронт». Серыял (16+).
21.25 «Ворагі». Мастацкі фільм (12+).
23.40 «Азарычы. Ахвяры «Эскулапа». Дак. фільм (12+).

У праграме магчымы змяненні. Перадрукоўка праграмы забаронена. [СЦ] – фільм транслюецца са скрытымі субцітрамі.

Беларусь 1

6.25 Драма «Яблычак ад яблынькі» (12+).
8.05 Існасць [СЦ].
8.30 Сэнс жыцця (12+).
9.00, 12.00, 15.00 Навіны.
9.10 «Добрай раніцы, Беларусь!» (12+)
10.00 Здароўе (12+) [СЦ].
10.50 Дача (12+).
11.25 Таямніцы следства (12+).
12.10 Драма «Прыгонная-3» (16+).
15.10 Краіна.
15.40 Маршрут пабудаваны (12+).
16.10 Адзін дзень (12+).
16.40 Гісторыі выратавання (12+).
17.10, 19.25 Драма «Дзіця з гарантыяй» (16+).
19.00 Пытанне нумар адзін.
21.00 Панарама.
21.40 «Засакрэчаная вайна». Мастацка-публіцыстычны фільм (12+).
21.55 Драма «Прывітанне ад бусла» (12+).
1.10 Дзень спорту.

Беларусь 2

6.00 «Уключайся. Лепшае за тыдзень» (12+).
8.00, 16.00 Тэлебарометр.
8.05 «Гаспадыня лёсу». Серыял (16+).
9.45 «На тыдзень» (16+).
10.25 «Чалавек-павук: праз сусветы» (6+).
12.15, 23.25 «Вось такія людзі» (12+).
12.55 «На нажах» (16+).
13.50 «Камень, нажніцы, папера» (16+).
14.20 «Зубная фея» (12+).
16.05 Баявік «Элізіум: рай не на Зямлі» (16+).
17.55 «Бітва экстрасэнсаў» (16+).
19.35, 21.15 Фільм-катастрофа «Паслязаўтра» (12+).
21.10 Спортлато 6 з 49, КЕНА.
21.45 «Да сустрэчы» (16+).
22.35 «Багіня шопінгу. Бітва бландзінак» (16+).

Беларусь 3

7.30 «Апошні пялёстак». М/ф (0+).
7.55 «Сіла веры».
8.20, 15.05 Навіны культуры.
8.30 «На спіне ў чорнага ката». Маст. фільм (12+) [СЦ].
10.00 «Я хачу гэта ўбачыць!» (6+)
10.25 «Беларуская кухня».
10.55 «Сваімі словамі».
11.35 «І зноў Аніскін». Маст. фільм (12+) [СЦ].
15.15 «Навукаманія» (6+).
15.40 «Шукайце жанчыну». Маст. фільм (12+) [СЦ].
18.10 Нацыянальны фестываль беларускай песні і паэзіі «Маладзечна-2019». Канцэрт.
19.05 «У тое далёкае лета...» Маст. фільм (12+).
20.25 «Суразмоўцы».
20.40 «Калыханка» (0+).
21.05 «Рагаты бастыён». Маст. фільм (12+) [СЦ].
22.25 «Народ мой, дзякую табе!» Канцэрт.

Беларусь 5

7.00 Барацьба. Чэмпіянат Еўропы. Будапешт.
10.55, 20.30 Пляжны футбол. Чэмпіянат Беларусі.
15.15 Вялікі спорт.
16.00 Футбол. Кваліфікацыя да Еўра-2023. (U-21). Беларусь — Партугалія.
17.50 Гандбол. Ліга чэмпіёнаў. Жанчыны. «Дзьер» (Венгрыя) — «Эсб'ерг» (Данія).
19.00 Гандбол. Ліга чэмпіёнаў. Жанчыны. «Метц» (Францыя) — «Крысціянсанд» (Нарвегія).

АНТ

7.00, 9.00, 16.00 [СЦ], **20.00** Нашы навіны.
7.10 «Маркаў. Нічога асабістага» (16+).
8.00, 9.10 «Наша раніца ў суботу».
10.00 «Трывожная кнопка» (16+).
10.25 «Асаблівасці нацыянальнай работы» (12+).
11.00 «Бачылі відэа?» (6+)
11.55 «Шурык супраць Шурыка» (12+).
12.50, 16.20 Серыял «Я цябе знайду» (16+).
16.50 Канцэрт Вікторыі Алешкі «Дзякуй» (12+).
18.50 «Удача ў прыдачу!» (12+)
18.55 «Насамрэч» (16+).
20.45 «Метэагід».
21.05 «Сёння вечарам» (16+).
22.30 Фільм «Каралі» (16+).
0.15 Серыял «Забойная сіла» (16+).

СТБ

6.05, 1.05 «Таямніцы Чапман» (16+).
7.40 «Анфас».
8.00 «Цэнтральны рэгіён».
8.30 «Самая карысная праграма» (16+).
9.20 «Аб смачнай і здаровай ежы» (16+).
9.45 «Мінтранс» (16+).
10.30, 13.30, 16.30, 19.30 Навіны «24 гадзіны».
10.40 «Мінск і мінчане».
11.10 «Ці ведаеце вы, што?» (16+)
12.00 «Глядзець усім!» (16+).
12.20, 13.40, 15.55, 16.40 «СМЕРШ. Сакрэтны груз». Серыял (16+).
20.15 «СТБ-спорт».
20.25 Дакументальны спецпраект (16+).
22.00 «Ваенная таямніца» (16+).
23.30 «Сакрэтныя тэрыторыі» (16+).

МІР

5.00, 6.15, 3.40 Мультфільмы (0+).
6.00 «Усё, як у людзей» (6+).
7.25 Маст. фільм «Казка аб страчаным часе» (0+).
8.45 «Гістарычны дэтэктыў з Мікалаем Валуевым» (12+).
9.10 «Слабае звяно» (12+).
10.00 Надвор'е ў МІРы.
10.10 Маст. фільм «Паненка-сялянка» (12+).
12.00 Маст. фільм «Знахар» (16+).
14.15, 16.15, 19.15 Серыял «Станіца» (16+).
16.00, 19.00 Навіны (бягучы радок).
0.55 Маст. фільм «Зладзеі ў законе» (16+).
2.25 Маст. фільм «Маё каханне» (12+).

РТР—Беларусь

7.05 «Новая раніца».
9.20 «Тайны Беларусі» (16+).
10.20 «Па сакрэце ўсяму свету» (12+).
10.45 «Зямля памяці».
11.00, 15.00, 17.00, 20.00 Весткі.
11.35 Фільм «Незачэпа» (12+).
15.35, 18.00 Серыял «Урачыха» (12+).
19.45 «Плюс-мінус».
20.55 «Прывітанне, Андрэй!» (12+)
22.40 Фільм «Па загадзе сэрца» (12+).

НТБ—Беларусь

6.10 «Астрапрагноз».
6.15, 7.15 Сёння. Галоўнае.
6.20 Спорт-мікс.
6.30 «50 рэцэптаў першага» (12+).
7.30 «Проста і смачна» (6+).
8.00, 10.00, 16.00 Сёння.
8.20 «НЗ.by: час вынікаў».
8.50 Адзін дзень (12+).
9.25 «Урачэбныя таямніцы плюс» (12+).
10.25 «Галоўная дарога» (16+).
11.00 «То!Лато».
11.30 «Жывая ежа з Сяргеем Малазёмавым» (12+).
12.20 Кватэрнае пытанне (0+).
13.20 «Паедзем, паядзім!» (0+)
14.20 Фільм «Дзяўчынка шукае бацьку» (6+).
16.25 «Дарвін памыляўся?» (12+)
17.15 «Следства вялі...» (16+)
19.00 «Цэнтральнае тэлебачанне».
20.15 «Ты не паверыш!» (16+)
21.10 «Сакрэт на мільён» (16+).
22.55 Фільм «Ідэальнае забойства» (16+).

8 канал

7.00, 13.30, 19.00, 21.10, 1.05 «Надвор'е» + «Эрана».
7.05 Мультпарад. «Шчанячы патруль у кіно» (6+).
8.30 «Любімае кіно».
10.25 «Монстры на канікулах» (6+).
13.20 «Хачу ў кіно» (6+).
13.35 Камедыя «Знаёмства з Факерамі» (12+).
15.30 Камедыя «Знаёмства з Факерамі-2» (16+).
17.10 «Загадкі Агаты Крысці» (12+).
18.45 «Салам алейкум, Беларусь!»
19.05 Камедыя «Шапаголік» (16+).
20.50 «Вечарніца» (0+).
21.00 «Фэшн is my прафэшн» (12+).
21.15 Фільм-катастрофа «Палаючае мора» (16+).
23.00 Трылер «Прывід» (16+).

ВТБ

6.00 «Лаві момант» (16+).
7.00 «Раніца з гумарам» (16+).
10.45, 23.00 «КВЗ. Панашаму» (16+).
12.00 «Селапаляцела» (16+).
12.45 «Дурні і дарогі» (16+).
13.50, 17.50 Серыял «Вечны водпуск» (16+).
15.10, 0.00 Серыял «Нефармат» (16+).
16.05, 4.35 «6 кадраў» (16+).
17.00, 2.30 Серыял «Варонiны» (12+).
19.10 Серыял «Сёстры» (16+).
20.00 Серыял «Пагрукай у мае дзверы» (16+).
21.00 Камедыя «Страх і нянавісць у Лас-Вегасе» (16+).
0.55 Серыял «Кадэцтва» (12+).
3.20 «Адна за ўсіх» (16+).

Культура

6.30, 07.00, 7.30, 8.15, 10.00, 15.00, 19.30, 0.00 Навіны культуры.
6.35 «Пешшу...»
7.05 Легенды сусветнага кіно.
7.35 «Фантэнбла — каралеўскі дом на стагоддзі». Дак. фільм [СЦ].
8.35, 17.45 Колер часу.
8.45, 16.35 «Зялёны фургон». Маст. фільм [СЦ].
10.15 «Назіральнік».
11.10, 0.20 XX стагоддзе.
12.10 Больш, чым каханне [СЦ].
12.50, 22.30 «Шэрлак Холмс». Серыял.
14.20, 2.10 Астравы.
15.05 Навіны. Падрабязна. Кнігі.
15.20 «Перадзвіжнікі. Міхаіл Несцераў» [СЦ].
15.50 «Саці. Нясумная класіка...»
17.55 Фестываль Расійскага нацыянальнага аркестра ў Музеі-запаведніку «Царыцына».
18.35, 1.15 «Во-ле-Віконт — палац, годны караля». Дак. фільм [СЦ].
19.45 «Галоўная роля».
20.05 «Між дзвюх куліс» [СЦ].
20.50 «Добрай ночы, малыя!»
21.05 Штучны адбор.
21.45 «Белая студыя».

Настальгія

6.00, 16.00, 22.00 «Народжаныя ў СССР» (12+).
7.05 Мастацкі фільм «Слон і вяровачка» (12+).
7.50, 8.45, 9.40, 11.35, 13.05, 14.40, 15.40, 17.00, 18.55, 20.40, 21.40, 23.00, 1.15, 5.25 Музычная настальгія.
8.10, 23.25, 2.25 «Блефклуб» (16+).
9.00, 15.00, 21.00 «Мінулы час» (12+).
10.00 Мастацкі фільм «Незабудкі» (18+).
12.00 «СевАлогія» (18+).
13.30 Мастацкі фільм «Вельмі верная жонка» (18+).
18.00, 3.00 «Быў час» (16+).
19.30 Мастацкі фільм «Забойства сведкі» (18+).
0.00 Мастацкі фільм «Музычная гісторыя» (16+).
4.00 Мастацкі фільм «Даравanне» (18+).

ЯСНАе

4.30 Серыял «Дэман рэвалюцыі» (16+).
6.15 Серыял «Месца сустрэчы змяніць нельга» (12+).
7.25 Серыял «Час выбраў нас» (12+).
8.35 «У адкрытым доступе».
9.05 Серыял «Ціхі Дон» (12+).
10.40 Серыял «Мы з будучыні» (12+).
12.15 Серыял «Знішчальнікі» (12+).
13.45 Серыял «Снайперы: каханне пад прыцэлам» (16+).
15.30 Серыял «Паляванне на піранню» (16+).
17.05 Серыял «Загадана знішчыць. Аперацыя «Кітайская шкатулка» (12+).
18.40 Мастацкі фільм «Падольскія курсанты» (12+).
21.00 «Ясна пра мініфутбол».
21.35 Серыял «Брыгада» (16+).
23.20 Мастацкі фільм «Нястрымныя» (12+).
1.05 Мастацкі фільм «Іван Макаравіч» (12+).
2.30 Серыял «Дзяржаўная граніца. «Мірнае лета 21-га года» (12+).

Кінакамедыя

1.00 Дрэнныя дзяўчаткі (12+).
2.40 Небяспечны бізнес (18+).
4.25 Мая супербылая (16+).
6.10 Як адчапіцца ад хлопца за 10 дзён (12+).
8.20 Прывіды былых сябровак (16+).
10.15 Дурдом на колах (12+).
12.05 Крутая Джорджыя (16+).
14.10 Выпадковы муж (16+).
15.50 Дзядуля лёгкіх паводзін (18+).
17.40 На рыбалку! (12+)
19.30 Дзядуля нялёгкіх паводзін (6+).
21.15 Залатое дзіця (16+).
23.00 Дзяўчына з Джэрсі (16+).

ТБ3

6.00 Калекцыя «Беларусьфільма» (12+).
8.40 «Адвакатэсы» (16+).
10.30 «Паглядзім» (12+).
11.00 «Поўня». Серыял (16+).
12.15, 3.45 «Містычныя гісторыі» (16+).
13.10, 17.30 «Сны» (16+).
14.05, 18.25 «Старац» (16+).
14.35, 19.35, 3.20 «Сляпая» (16+).
15.30, 20.35 «Варажбітка» (16+).
16.30 «Паляўнічыя на прывідаў» (16+).
19.00 «Чытальнік» (12+).
21.35 «Маскоўскія таямніцы» (16+).
22.30 «Невядомы» (16+).
0.10 «Дзённік экстрасэнса» (16+).
1.00 «Спячыя» (16+).
4.30 «Суд ідзе». Серыял (16+).

ТВ1000 ТБ1000

5.00, 5.40, 17.20, 18.10 Доктар Хаус (16+).
6.25 Лега (6+).
8.00 Нябачны госць (16+).
9.55 Твары ў натоўпе (16+).
11.40, 1.25 Клятва (16+).
13.30 Каханне і іншыя лекі (16+).
15.30 Адзін дзень (16+).
19.00 Дзённік памяці (16+).
21.10 Куды прыводзяць мары (12+).
23.05 Хіжына (16+).
3.05 Шоу Трумана (6+).

ТБ1000 Рускае кіно

5.10, 2.35 Тайна пячаткі дракона (6+).
7.20 Пра што маўчаць дзяўчаты (12+).
8.45 ЖАRA (16+).
10.30 Цень зоркі (16+).
12.00 З 8 Сакавіка, мужчыны! (12+)
13.45 Каханне з акцэнтам (16+).
15.35 На кручку! (16+)
17.10, 17.35, 18.05, 18.30 Апошні з Магікян (12+).
19.00 9 рота (16+).
21.25 Ціхая застава (16+).
23.00 Калідор бяссмерця (12+).
1.20 Ваўкалакі (16+).
4.30 Ён — дракон (6+).

National Geographic

6.00 Навуковыя глупствы (16+).
6.20, 7.10 Неверагодны доктар Пол (16+).
8.05, 8.55 У дзікай прыродзе з Беарам Грылсам (16+).
9.50, 10.40, 21.00, 21.50, 3.25 Аўта-SOS (16+).
11.35 Дзікі тунец (16+).
12.25 Дзікі тунец: Поўнач супраць Поўдня (16+).
13.15, 14.05, 19.15, 20.10, 1.50, 2.35 Расследаванні авіякатастроф (16+).
15.00, 15.50, 0.20, 1.05 Служба бяспекі аэрапорта (16+).
16.40 Даследчык (16+).
17.35 Егіпет з вышыні птушынага палёту (16+).
18.25, 18.50 Фабрыка ежы ў Амерыцы (16+).
22.45, 23.35 Міжнародны аэрапорт Дубай (16+).
4.15 Самыя лепшыя суперкары (16+).
5.00, 5.20, 5.35 Гульні розуму (16+).

Звязда

6.00, 16.25 «22 чэрвеня. Самы доўгі дзень». Дак. фільм (12+).
6.30, 23.15 «1939 год. Уз'яднанне». Дак. фільм (12+).
7.00 «Альтэрнатыва».
7.30, 16.00 «Пяць дзён». Кінаўрокі (6+).
7.55, 16.55, «Брэсцкая крэпасць. Невядомая абарона». Дак. фільм (12+).
8.25 «Невядомы 45-ы». Дак. фільм (12+).
8.30 «Контрудар». Мастацкі фільм (12+).
9.50, 10.40, 17.50, 18.40 «Фронт». Серыял (16+).
11.35, 12.25, 19.45, 20.35 «Сын бацькі народаў». Серыял (16+).
13.15 «Схованка каля чырвоных камянёў». Маст. фільм (12+).
14.20, 15.10 «Экспрапрыятар». Серыял (16+).
16.25, 23.45 «Наша Перамога». Дак. фільм (16+).
19.30, 23.00 «Навіны».
19.40, 23.10 «Навіны ў форме».
21.25 «Калі вораг не здаецца». Мастацкі фільм (12+).
22.45 «Паміж мірам і вайной. Разведка боем». Дак. фільм (12+).

У праграме магчымы змяненні. Перадрукоўка праграмы забаронена. [СЦ] – фільм транслюецца са скрытымі субцітрамі.

Беларусь 1

6.00, 7.20, 8.20 Добрай раніцы, Беларусь!
7.00, 8.00, 9.00, 12.00, 13.00, 15.00, 17.00, 19.00 Навіны.
7.05 Навіны эканомікі.
7.10, 18.15, 23.30 Зона Х (16+).
8.05 Зразумелая палітыка.
8.50 Выпускныя экзамены па беларускай мове, рускай мове, матэматыцы за перыяд навучання і выхавання на III ступені агульнай сярэдняй адукацыі з (сурдаперакладам).
9.10, 21.45 Серыял «След» (16+).
10.45, 0.05 «Скажынемаўчы».
11.45, 12.10, 13.05, 18.35, 19.20 Драма «Вір» (16+).
14.00 «Здорава здаровым быць!» (6+) [СЦ].
14.45, 15.25 Драма «У кожнага свая хлусня» (16+).
15.10, 18.00 Навіны рэгіёна.
17.05 Беларускі час.
21.00 Панарама.
23.15 Сфера інтарэсаў.
23.50 Дзень спорту.

Беларусь 2

6.00 «Уключайся!» (12+)
9.00, 18.10 Тэлебарометр.
9.05, 20.05 Серыял «Сляпая» (16+).
10.00, 17.20 «Экстрасэнсы-дэтэктывы» (16+).
10.55, 22.05 Серыял «Опер па выкліку-5» (16+).
12.25 «Сямейныя гісторыі» (16+) [СЦ].
12.55, 21.15 Серыял «Доктар Надзея» (16+).
13.45, 18.15 «Веру не веру» (16+).
14.35 «Камень, нажніцы, папера» (16+).
15.05 Анімацыйны серыял «Качыныя гісторыі» (0+).
15.55 Нічога сабе ньюз (12+).
16.00 «ПІН_КОД» (12+).
16.55 «Вось такія людзі» (12+).
19.10 «Гаспадыня лёсу». Серыял (16+).
21.10 Спортлато 5 з 36, КЕНА.
23.50 «Багіня шопінгу. Бітва бландзінак» (16+).

Беларусь 3

7.00 «Дабраранак».
7.35, 12.10 «Беларуская кухня».
8.05, 12.00, 16.20, 20.30, 23.50 Навіны культуры.
8.15, 18.15 «Сямён Фарада. Шалапутны кумір» Дак. фільм (12+) [СЦ].
8.55, 18.55 «Формула кахання». Маст. фільм (12+) [СЦ].
10.25 «Жывая спадчына».
10.55 «Архітэктура Беларусі» [СЦ].
11.10, 17.20 «Аляксандраўскі сад-2». Серыял (16+) [СЦ].
12.40 «Наперад у мінулае».
13.10, 21.05 «Цені знікаюць апоўдні». Серыял (12+) [СЦ].
15.25 «Кадры жыцця».
16.30 «Сваімі словамі».
17.10 «Дарога памяці».
20.40 «Калыханка» (0+).
23.25 «Камертон».

Беларусь 5

7.00 Футбол. Беларусбанк — чэмпіянат Беларусі. Агляд.
7.45 Спорт-кадр.
8.20 Танцавальны спорт. Чэмпіянат Беларусі.
10.30 Лёгкая атлетыка. Брыльянтавая ліга.
12.40 Біятлон. Летні кубак федэрацыі.
15.50, 21.25 Футбол. Кваліфікацыя да Еўра-2023. (U-21). Беларусь — Кіпр.
17.50 Вось гэта спорт!
18.10 Аўтаспорт. Экстрым-Е. Відэачасопіс.
18.40 Спорт-цэнтр.
18.50 Міні-футбол. Чэмпіянат Беларусі. «Сталіца» (Мінск) — МФК «Мінск». / Футбол. Чэмпіянат Еўропы. Юнакі (U-17).
20.55 Спорт-цэнтр.
21.05 Між іншым.
23.25 Піт-стоп.

АНТ

6.00, 7.10, 8.10, 9.10 «Наша раніца».
6.30, 7.00, 7.30, 8.00, 8.30, 9.00, 11.00, 13.00, 16.00, 18.00 [СЦ], **20.30** Нашы навіны.
10.00 «Жыць здорава!» (16+)
10.40 «Бесталковыя нататкі» (12+).
11.15 Серыял «Участак» (12+).
13.15, 22.15 Серыял «Жанчына ў бядзе-4» (16+).
15.00, 16.20, 18.20 Інфармацыйны канал (16+).
21.15 Серыял «Табол» (16+).
0.05 Час.

СТБ

06.00, 6.40, 7.45, 8.40 «Раніца СТБ».
06.30 [СЦ], **7.30** [СЦ], **8.30** [СЦ], **10.30, 13.30, 16.30, 19.30, 22.30** Навіны «24 гадзіны».
9.00, 23.10 «Загадкі чалавецтва з Алегам Шышкіным» (16+).
10.40 «Як уладкаваны свет» (16+).
12.20 «Глядзець усім!» (16+)
12.40, 20.55,0.45 «Самыя шакавальныя гіпотэзы» (16+).
13.45, 0.00 «Таямніцы Чапман» (16+).
14.35 «Вадзіць па-руску» (16+).
15.00, 16.50 «Меч». Серыял (16+).
20.25, 23.05 «СТБ-спорт».
20.30 «Сталічныя падрабязнасці».
20.40 «Міншчына».
21.40 «Неверагодна цікавыя гісторыі» (16+).

МІР

5.00 Маст. фільм «Варатар» (0+).
6.10 Мультфільмы (0+).
8.15 Маст. фільм «Каменная кветка» (0+).
9.45, 10.10 Маст. фільм «Айбаліт-66» (0+).
10.00, 13.00, 16.00, 19.00 Навіны (бягучы радок).
11.35 Маст. фільм «Казка аб страчаным часе» (0+).
13.15, 14.10, 15.05, 16.15, 18.10, 2.20 «Справы судовыя. Бітва за будучыню» (16+).
17.25 «Міравое нагадненне» (16+).
19.25, 20.05 «Гульня ў кіно» (12+).
20.50, 21.40 «Слабае звяно» (12+).
22.30 «Назад у будучыню» (16+).
23.15 Серыял «Дзікі» (16+).
1.35 «Справы судовыя. Грошы вярніце!» (16+)
3.25 «Справы судовыя. Новыя гісторыі» (16+).
4.10, 4.35 «Наша кіно. Гісторыя вялікай любові» (12+).

РТР—Беларусь

6.05 «Новая раніца».
11.00, 14.00, 17.00, 20.00 Весткі.
11.30 «Аб самым галоўным» (12+).
12.35 «Кропкі над і» (16+).
13.50, 16.50, 19.50, 23.00 Навіны — Беларусь.
14.30 «60 хвілін» (12+).
17.35 Серыял «Земскі доктар» (12+).
20.35 «Р. S.»
21.05 Тэлесерыял.
22.05, 23.10 «Вечар з Уладзімірам Салаўёвым» (12+).
0.40 Серыял «Версія» (16+).

НТБ—Беларусь

6.05 «Астрапрагноз».
6.10, 7.15, 8.25, 16.45, 19.55, 22.10, 23.30 Сёння. Галоўнае.
6.15 «Здорава здаровым быць!» (6+)
6.55 Сфера інтарэсаў.
7.30 «Маршрут пабудаваны» (12+).
8.00, 10.00, 13.00, 16.00, 19.00 Сёння.
8.35, 22.15 «НЗ.by».
8.55 Пракурорская праверка (16+).
10.35 Гісторыі выратавання (12+).
11.00 Баявік «Марскія д'яблы. Асаблівае заданне» (16+).
13.30 Надзвычайнае здарэнне.
14.00 Дэтэктыў «Старыя кадры» (16+).
16.50 «За гранню» (16+).
17.50 «ДНК» (16+).
20.10, 22.35 Дэтэктыў «Дэльфін» (16+).
23.45 Серыял «Будоўля» (16+).

8 канал

7.00, 14.45, 17.10, 21.05, 0.45 «Надвор'е» + «Эрана».
7.05, 15.00 Мультпарад. «Гравіці Фолз» (0+).
7.30 «Прыколы 13-й школы» (6+).
7.35 Серыял «Старгёрл» (12+).
8.20 Серыял «Кітай».
9.10 Драма «Эн з Зялёных дахаў» (12+).
10.40 Дэтэктыў «Змяя ў траве» (16+).
12.10 Серыял «Чукур» (16+).
13.00 Драма «Французская сюіта» (16+).
14.50 «Хачу ў кіно» (6+).
15.25 Драма «Вольная душа» (16+).
17.15 Серыял «Дэман рэвалюцыі» (16+).
19.00 Серыял «Адваротны бок» (16+).
20.55 «Вечарніца» (0+).
21.10 «Фэшн is my прафэшн» (12+).
21.20 Драма «У пагоні за Боні і Клайдам» (16+).
23.20 Фільм жахаў «Гарбузагаловы» (16+).

ВТВ

6.00 «Лаві момант» (16+).
7.00 «Раніца з гумарам» (16+).
10.45 «КВЗ. Па-нашаму» (16+).
12.00 «Велабайкі» (16+).
12.30 «Дурні і дарогі» (16+).
12.55, 3.40 «Дзякуй богу, ты прыйшоў!» (16+)
13.50 Серыял «Вечны водпуск» (16+).
15.10 Серыял «Нефармат» (16+).
16.05 «Студэнты» (16+).
17.00, 4.30 Серыял «Варонiны» (12+).
17.50 «Поўны блэкаўт» (16+).
19.40 Серыял «Пагрукай у мае дзверы» (16+).
22.50 Серыял «Сёстры» (16+).
0.35 Трылер «Законапаслухмяны грамадзянін» (16+).
2.20 «Уральскія пельмені» (16+).
5.20 «6 кадраў» (16+).

Культура

6.30, 07.00, 7.30, 8.15, 10.00, 15.00, 19.30, 23.10 Навіны культуры.
6.35 Царыца Нябесная [СЦ].
7.05 Легенды сусветнага кіно.
7.35 «Папскі палац у Авіньёне. Шэдэўр готыкі». Дак. фільм [СЦ].
8.35 «Першыя ў свеце».
8.50, 16.40 «Цырк прыехаў». Маст. фільм [СЦ].
10.20 Шэдэўры старога кіно [СЦ].
12.00 Больш, чым каханне [СЦ].
12.45 «Шэрлак Холмс». Серыял.
14.15 «Клімент Ціміразеў. Неспакойная старасць». Дак. фільм [СЦ].
15.05 Лісты з правінцыі [СЦ].
15.30 «Энігма. Тан Дун».
16.10 Раман у камені.
17.50 Фестываль Расійскага нацыянальнага аркестра ў Музеі-запаведніку «Царыцына».
19.00 «Смеханастальгія».
19.45, 1.35 Шукальнікі [СЦ].
20.35 Лінія жыцця [СЦ].
21.35 «Чарговы рэйс». Маст. фільм [СЦ].
23.30 «Людвіг Ван Бетховен». Маст. фільм.
2.20 «Піф-паф, ой-ой-ой!», «Падарожжа мурашкі», «Цудоўны Гоша». М/ф для дарослых.

Настальгія

6.00 «Спяём, сябры!» (12+)
7.00 Мастацкі фільм «Мяшчэрскія» (18+).
8.20, 9.40, 11.00, 12.45, 14.30, 15.40, 17.00, 18.00, 19.00, 20.30, 21.40, 23.35, 0.55, 2.40, 3.40, 5.00 Музычная настальгія.
9.00, 15.00, 21.00, 3.00 «Мінулы час» (12+).
10.00, 16.00, 22.00, 4.00 «Народжаныя ў СССР» (12+).
12.00 «Яловая субмарына» (18+).
13.10 Мастацкі фільм «Двое і адна» (18+).
17.45 «Сядзі і глядзі» (18+).
18.10 «Да і пасля...» (16+)
19.20 Мастацкі фільм «Рабро Адама» (18+).
23.00, 5.25 «Блеф-клуб» (16+).
0.00 «Быў час» (16+).
1.30 Мастацкі фільм «Забойства сведкі» (18+).

ЯСНАе

4.15 Серыял «Белая гвардыя» (12+).
5.55 Серыял «Месца сустрэчы змяніць нельга» (12+).
7.15 Мастацкі фільм «Контрудар» (12+).
8.35 «Ясна пра міні-футбол».
9.10 Серыял «Ціхі Дон» (12+).
10.45 Мастацкі фільм «Кандагар» (12+).
12.30 Серыял «Знішчальнікі. Апошні бой» (12+).
14.15 Мастацкі фільм «Дзень Перамогі» (16+).
15.35 Серыял «А золкі тут ціхія» (12+).
17.10 Мастацкі фільм «Зладзеі ў законе» (16+).
18.45 Мастацкі фільм «Рух уверх» (12+).
21.00 Інфармацыйны дайджэст «Час высокіх тэхналогій».
21.25 Серыял «Брыгада» (16+).
23.15 Мастацкі фільм «Гісторыя аднаго прызначэння» (12+).
1.10 Мастацкі фільм «Турыст» (18+).
2.50, 4.30 Серыял «Былых не бывае» (16+).

Кінакамедыя

1.05 Хатняе відэа (18+).
3.10 Выпадковы муж (16+).
4.40 Афёра па-галівудску (16+).
6.35 Залатое дзіця (16+).
8.20 Дзяўчына з Джэрсі (16+).
10.15 Дзядуля лёгкіх паводзін (18+).
12.05 Дзядуля нялёгкіх паводзін (6+).
13.50 На рыбалку! (12+)
15.40 Дрэнная кампанія (16+).
17.50 Коп на драйве (12+).
19.30 Кучарашка Сью (12+).
21.20 Гэты шалёны, шалёны, шалёны свет (6+).

ТБ3

6.00 Калекцыя «Беларусьфільма» (12+).
8.30 «Адвакатэсы» (16+).
10.20 «Паглядзім» (12+).
10.50 «Поўня». Серыял (16+).
12.10, 1.20 «Містычныя гісторыі» (16+).
13.05 «Сны» (16+).
14.00 «Старац» (16+).
14.30, 19.05, 3.00 «Варажбітка» (16+).
15.25 «Гэтая рэальная гісторыя» (16+).
16.20 «Пагоня па смак» (16+).
17.15 «Ведзьмакі свету» (16+).
18.10, 2.10 «Сляпая» (16+).
20.00 «Дзённік памяці» (16+).
22.15 «Востраў» (16+).
0.30 «Гарадскія легенды» (16+).
3.50 «Суд ідзе». Серыял (16+).
5.20 «Хронікі маскоўскага побыту» (12+).

ТБ1000

5.40, 6.20, 17.20, 18.10 Доктар Хаус (16+).
7.10 Форэст Гамп (12+).
9.45 Вялікая рыба (12+).
12.00 Гатэль «Гранд Будапешт» (16+).
13.40 Нябачны госць (16+).
15.35 Абліччы ў натоўпе (16+).
19.00 Дваццаць адно (16+).
21.10 Ілюзія падману (12+).
23.05 Ілюзія падману-2 (12+).
1.10 Джобс: імперыя спакусы (12+).
3.15 Вобласці цемры (16+).

ТБ1000 Рускае кіно

6.35 Марыя. Выратаваць Маскву (12+).
8.30 Танкі (12+).
10.05 Адзінка (12+).
12.00 Пра што маўчаць дзяўчаты (12+).
13.30 На кручку! (16+)
15.00 Марыя. Выратаваць Маскву (12+).
17.10, 17.35, 18.05, 18.30 Апошні з Магікян (12+).
19.00 Тэрыторыя (12+).
21.40 Ледакол (12+).
23.45 Калашнікаў (12+).
1.30 Калідор бяссмерця (12+).
3.45 Ціхая застава (16+).

National Geographic

6.00 Навуковыя глупствы (16+).
6.20, 7.05 Неверагодны доктар Пол (16+).
8.00, 8.50 Інстынкт выжывання (16+).
9.45, 10.40 Аўта-SOS (16+).
11.30, 12.20 Дзікі тунец: Поўнач супраць Поўдня (16+).
13.10, 14.05, 19.15, 20.10, 16.40, 2.05, 2.50 Расследаванні авіякатастроф (16+).
14.55, 15.50, 30, 1.20 Служба бяспекі аэрапорта (16+).
17.30 Старажытны Кітай з вышыні птушынага палёту (16+).
18.25, 18.50 Фабрыка ежы (16+).
21.00, 21.50, 3.35 Закінутыя гарады з Альбертам Лінам (16+).
22.45 Міжнародны аэрапорт Дубай (16+).
23.35 Дзіўны аэрапорт Нью-Ёрка (16+).
4.20 Найцяжэйшы ў свеце рамонт (16+).
5.15, 5.35 Гульні розуму (16+).

Звязда

6.00 «Аперацыя «Суворaў». Кошт вызвалення». Дак. фільм (12+).
6.30, 23.45 «Ілжэпартызаны. Па легендзе Абвера». Дак. фільм (12+).
7.00, 19.30, 23.00 «Навіны».
7.15, 16.00 «Вялікі». Кінаўрокі (6+).
7.40 «За імі была Масква». Дак. фільм (12+).
8.20 «У двух кроках ад «Раю». Маст. фільм (12+).
9.45, 10.35 «Фронт». Серыял (16+).
11.30, 12.25, 17.40, 18.35, 19.45, 20.35 «Сын баць кі народаў». Серыял (16+).
13.15 «Схованка каля чырвоных камянёў». Маст. фільм (12+).
14.20, 15.10 «Экспрапрыятар». Серыял (16+).
16.25, 23.15 «Вяртанне ў Хатынь». Дак. фільм (12+).
16.50 «Бітва за Беларусь. Лета 1944 года». Дак. фільм (12+).
19.40, 23.10 «Навіны ў форме».
21.30 «Ваенна-палявы раман». Маст. фільм (12+).

У праграме магчымы змяненні. Перадрукоўка праграмы забаронена. [СЦ] – фільм транслюецца са скрытымі субцітрамі.

Беларусь 1

6.00, 7.30, 8.30 Добрай раніцы, Беларусь!
7.00, 8.00, 9.00, 12.00, 13.00, 15.00, 17.00, 19.00 Навіны.
7.20, 8.20 Навіны эканомікі.
7.25, 8.25, 18.15 Зона Х (16+).
8.50 Выпускныя экзамены па беларускай мове, рускай мове, матэматыцы за перыяд навучання і выхавання на III ступені агульнай сярэдняй адукацыі (з сурдапераклада).
9.10, 23.05 Серыял «След» (16+).
10.45, 0.50 «Скажынемаўчы».
11.45, 12.10, 13.05, 18.45, 19.20 Драма «Вір» (16+).
14.00 «Здорава здаровым быць!» (6+) [СЦ]
14.50, 15.25 Драма «Яблычак ад яблынькі» (12+).
15.10, 18.00 Навіны рэгіёна.
17.05 Дача (12+).
17.30 Існасць [СЦ].
21.00 Панарама.
21.45 Клуб рэдактараў (16+).
0.35 Дзень спорту.

Беларусь 2

6.00 «Уключайся!» (12+)
9.00, 18.10 Тэлебарометр.
9.05 Серыял «Сляпая» (16+).
10.00, 17.20 «Экстрасэнсы-дэтэктывы» (16+).
10.55 Серыял «Опер па выклiку-5» (16+).
12.25 «Сямейныя гісторыі» (16+) [СЦ].
12.55 Серыял «Доктар Надзея» (16+).
13.40 «Веру не веру» (16+).
14.35 «Камень, нажніцы, папера» (16+).
15.05 Анімацыйны серыял «Качыныя гісторыі» (0+).
15.55 Нічога сабе ньюз (12+).
16.00 «ПІН_КОД» (12+).
16.55 «Вось такія людзі» (12+).
18.15 «На нажах» (16+).
19.10 «Гаспадыня лёсу». Серыял (16+).
20.00, 21.15 «Тата папаў» (16+).
21.10 Спортлато 5 з 36, КЕНА.
22.25 «Бітва экстрасэнсаў» (16+).
0.10 Драма «Я — пачатак» (16+).

Беларусь 3

7.00 «Дабраранак».
7.35 «Беларуская кухня».
8.05, 12.00, 16.30, 20.30, 23.50 Навіны культуры.
8.15, 18.10 «Легенды кіно» (12+) [СЦ].
8.50, 18.50 «Дочкі-маці». Маст. фільм (12+) [СЦ].
10.30 «Жывая спадчына».
10.55 «Архітэктура Беларусі» [СЦ].
11.10, 17.20 «Аляксандраўскі сад-2». Серыял (16+) [СЦ].
12.10 «Сіла веры».
12.40 «Наперад у мінулае».
13.05, 21.05 «Вечны кліч». Серыял (12+) [СЦ].
15.35 «Кадры жыцця».
16.40 «Сваімі словамі».
20.40 «Калыханка» (0+).
23.40 «Дарога памяці».

Беларусь 5

7.00, 16.50 Барацьба. Чэмпіянат Еўропы.
9.35 Міні-футбол. Чэмпіянат Беларусі.
11.35 Спартыўныя бальныя танцы. Чэмпіянат Беларусі.
13.45 Фактар сілы.
14.20 Хакей. Кубак Чорнага мора.
16.20 Планета спорту.
16.40, 20.50 Спорт-цэнтр.
21.00 На шляху да ЧС-2022. Відэачасопіс.
21.35 Лёгкая атлетыка. Брыльянтавая ліга.
23.45 Аўтаспорт. Экстрым-Е. Відэачасопіс.

АНТ

6.00, 7.10, 8.10, 9.10 «Наша раніца».
6.30, 7.00, 7.30, 8.00, 8.30, 9.00, 11.00, 13.00, 16.00, 18.00 [СЦ], **20.30** Нашы навіны.
10.00 «Жыць здорава!» (16+)
10.40 «Бесталковыя нататкі» (12+).
11.15 Серыял «Участак» (12+).
13.15, 0.20 Серыял «Патрэбен мужчына» (16+).
15.05, 16.45, 19.05 Інфармацыйны канал (16+).
16.20 «Трывожная кнопка» (16+).
18.20 «Удача ў прыдачу!» з «Еўраопт».
21.15 «Дзве зоркі. Бацькі і дзеці» (12+).
23.00 «Што? Дзе? Калі? у Беларусі» (16+).

СТБ

6.00, 6.40, 7.45, 8.40 «Раніца СТБ».
6.30 [СЦ], **7.30** [СЦ], **8.30** [СЦ], **10.30, 13.30, 16.30, 19.30, 22.30** Навіны «24 гадзіны».
9.00, 23.10 «Загадкі чалавецтва з Алегам Шышкіным» (16+).
10.40 «Як уладкаваны свет» (16+).
12.15 «Глядзець усім!» (16+)
12.40, 20.40, 0.45 «Самыя шакавальныя гіпотэзы» (16+).
13.45, 23.55 «Таямніцы Чапман» (16+).
14.35, 17.20 «Меч». Серыял (16+).
16.50 «Рашэнне ёсць!»
20.10, 23.05 «СТБ-спорт».
20.15 «Сталічныя падрабязнасці».
20.25 «Міншчына».
21.35 «Неверагодна цікавыя гісторыі» (16+).

МІР

5.00, 4.20 Мультфільмы (0+).
6.15 Маст. фільм «Айбаліт-66» (0+).
7.45, 10.20 Серыял «Дзікі» (16+).
10.00, 13.00, 16.00, 19.00 Навіны (бягучы радок).
10.10 «У гасцях у лічбы» (12+).
13.15 «Справы судовыя. Грошы вярніце!» (16+)
14.05, 16.15 «Справы судовыя. Бітва за будучыню» (16+).
15.10 «Справы судовыя. Новыя гісторыі» (16+).
17.15 Маст. фільм «Радня» (12+).
19.15 «Слабае звяно» (12+).
20.05 «Гульня ў кіно» (12+).
20.45 «Сусветныя гульні розуму» (12+).
21.25 Маст. фільм «Знахар» (16+).
23.50 Маст. фільм «Куфэрак Марыі Медзічы» (12+).
1.15 Маст. фільм «Табар сыходзіць у неба» (12+).
2.50 Маст. фільм «Сямёра смелых» (12+).

РТР—Беларусь

6.05 «Новая раніца».
11.00, 14.00, 17.00, 20.00 Весткі.
11.30 «Аб самым галоўным» (12+).
12.35 «Кропкі над і» (16+).
13.50, 16.50, 19.50, 23.00 Навіны — Беларусь.
14.30 «60 хвілін» (12+).
17.35, 21.05 Фільм «Дачка за бацьку» (12+).
22.30, 23.10 «Вечар з Уладзімірам Салаўёвым» (12+).
23.10 «Вечар з Уладзімірам Салаўёвым». Працяг (12+).

НТБ—Беларусь

6.05 «Астрапрагноз».
6.10, 7.15, 8.25, 16.45, 19.55, 22.10, 23.30 Сёння. Галоўнае.
6.15 «Здорава здаровым быць!» (6+)
6.55 Сфера інтарэсаў.
7.30 «Маршрут пабудаваны» (12+).
8.00, 10.00, 13.00, 16.00, 19.00 Сёння.
8.35, 22.15 «НЗ.by».
8.55 Пракурорская праверка (16+).
10.35 Гісторыі выратавання (12+).
11.00 Баявік «Марскія д'яблы. Асаблівае заданне» (16+).
13.30 Надзвычайнае здарэнне.
14.00 Дэтэктыў «Старыя кадры» (16+).
16.50 «ДНК» (16+).
18.00 «Чакай мяне» (12+).
20.10, 22.40, 23.55 Дэтэктыў «Дэльфін» (16+).

8 канал

7.00, 15.25, 19.05, 21.10, 1.00 «Надвор'е» + «Эрана».
7.05, 15.30 Мультпарад. «Гравіці Фолз» (0+).
7.30 «Прыколы 13-й школы» (6+).
7.35 Серыял «Старгёрл» (12+).
8.15 Серыял «Кітай».
9.30 Драма «Эн з Зялёных дахаў» (12+).
11.00 Серыял «Чукур» (16+).
12.25 Дэтэктыў «Карнік» (16+).
15.55 «Любімае кіно».
17.20 Серыял «Дэман рэвалюцыі» (16+).
19.05 Серыял «Адваротны бок» (16+).
20.55 «Вечарніца» (0+).
21.15 Фантастыка «Дэдпул» (18+).

ВТБ

6.00 «Лаві момант» (16+).
7.00 «Раніца з гумарам» (16+).
10.45, 23.20 «КВЗ. Панашаму» (16+).
12.00 «Наш рамонт» (16+).
12.30 «Дурні і дарогі» (16+).
12.55, 2.30 «Дзякуй богу, ты прыйшоў!» (16+)
13.50, 17.50 Серыял «Вечны водпуск» (16+).
15.10, 0.00 Серыял «Нефармат» (16+).
16.05, 5.00 «6 кадраў» (16+).
16.30 «Студэнты» (16+).
17.00, 3.20 Серыял «Варонiны» (12+).
19.10 Серыял «Сёстры» (16+).
20.00 Серыял «Пагрукай у мае дзверы» (16+).
21.00 Баявік «Джоні Д.» (12+).
0.55 Серыял «Кадэцтва» (12+).
4.10 «Адна за ўсіх» (16+).

Культура

6.30, 07.00, 7.30, 8.15, 10.00, 15.00, 19.30, 0.00 Навіны культуры.
6.35 «Пешшу...»
7.05 Легенды сусветнага кіно.
7.35 «Во-ле-Віконт — палац, годны караля». Дак. фільм [СЦ].
8.35, 17.40 Колер часу.
8.50, 16.35 «Цырк прыехаў». Маст. фільм [СЦ].
10.15 «Назіральнік».
11.10, 0.20 XX стагоддзе.
12.25 «Першыя ў свеце».
12.45, 22.30 «Шэрлак Холмс». Серыял.
14.15 Астравы.
15.05 Навіны. Падрабязна. Кіно.
15.20 «Біблейскі сюжэт».
15.50 «Белая студыя».
17.50 Фестываль Расійскага нацыянальнага аркестра ў Музеі-запаведніку «Царыцына».
19.00 «Агюст Манферан». Дак. фільм [СЦ].
19.45 «Галоўная роля».
20.05 «Між дзвюх куліс» [СЦ].
20.55 «Абсалютны слых».
21.40 «Адысея са скрыпкай». Дак. фільм [СЦ].
1.30 «Таемны Версаль Марыі-Антуанэты». Дак. фільм [СЦ].
2.25 «Не бывае марным прыгожае...»

Настальгія

6.00 «СевАлогія» (18+).
7.05, 8.40, 9.40, 11.00, 12.55, 14.40, 15.40, 17.00, 20.20, 21.40, 23.00, 1.50, 2.45, 3.40, 5.35 Музычная настальгія.
7.30 Мастацкі фільм «Вельмі верная жонка» (18+).
9.00, 15.00, 21.00, 3.00 «Мінулы час» (12+).
10.00, 16.00, 22.00, 0.00 «Народжаныя ў СССР» (12+).
12.00 «Быў час» (16+).
13.30 Мастацкі фільм «Забойства сведкі» (18+).
17.25, 2.10 «Блеф-клуб» (12+).
18.00 «Спяем, сябры!» (12+)
19.00 Мастацкі фільм «Мяшчэрскія» (18+).
1.05 Мастацкі фільм «Слон і вяровачка» (12+).
4.00 Мастацкі фільм «Незабудкі» (18+).

ЯСНАе

4.45 Серыял «Дэман рэвалюцыі» (16+).
6.30 Серыял «Месца сустрэчы змяніць нельга» (12+).
7.45 Серыял «Сто дзён свабоды» (16+).
9.30 Серыял «Ціхі Дон» (12+).
11.00 Серыял «Чорны сабака» (12+).
12.30 Серыял «Знішчальнікі» (12+).
14.00 Серыял «Снайперы: каханне пад прыцэлам» (16+).
15.45 Мастацкі фільм «Амерыкэн бой» (16+).
17.40 Серыял «Смяротная сутычка» (16+).
19.15 Мастацкі фільм «Вышыня 89» (12+).
21.05 Серыял «Брыгада» (16+).
22.55 Мастацкі фільм «Нястрымныя-2» (12+).
0.35 Мастацкі фільм «Белыя росы» (12+).
2.05 Серыял «Дзяржаўная граніца. «Усходняя мяжа» (12+).

Кінакамедыя

0.50 Парналоджы, або Мілка як ты (18+).
3.05 Горка (16+).
4.55 Горка!-2 (16+).
6.45 Крутая Джорджыя (16+).
8.50 Небяспечны бізнес (18+).
10.50 Афёра па-галівудску (16+).
12.45 Кіраванне гневам (12+).
14.35 Дзе мая тачка, чувак? (12+)
16.05 Дзядуля нялёгкіх паводзін (6+).
17.50 Эйс Вентура: пошукі хатніх жывёл (12+).
19.30 Вясельны перапалох (16+).
21.25 Хатняе відэа (18+).
23.10 Выпадковы муж (16+).

ТБ3

6.00 Калекцыя «Беларусьфільма» (12+).
8.45 «Адвакатэсы» (16+).
10.40, 4.15 «Перыскоп» (16+).
11.00 «Поўня». Серыял (16+).
12.15, 3.30 «Містычныя гісторыі» (16+).
13.10, 17.30 «Сны» (16+).
14.05, 18.25 «Старац» (16+).
14.35, 19.35 «Сляпая» (16+).
15.30, 20.35 «Варажбітка» (16+).
16.25 «Паляўнічыя на прывідаў» (16+).
19.00 «Чытальнік» (12+).
21.35 «Маскоўскія таямніцы» (16+).
22.30 «Невядомы» (16+).
0.10 «Дзённік экстрасэнса» (16+).
1.05 «Лінія абароны» (16+).
1.35 «Патрашыцелі» (16+).
4.30 «Суд ідзе». Серыял (16+).

ТБ1000

5.00, 5.40, 17.20, 18.10 Доктар Хаус (16+).
6.25 Куды прыводзяць мары (12+).
8.15 Адзін дзень (16+).
10.10 Дзённік памяці (16+).
12.20, 1.05 Галодныя гульні (16+).
14.50, 3.10 Галодныя гульні: і ўспыхне полымя (16+).
19.00 Джобс: імперыя спакусы (12+).
21.10 Грошы на дваіх (16+).
23.15 Вобласці цемры (16+).

ТБ1000 Рускае кіно

7.05 Калідор бяссмерця (12+).
9.30 Ціхая застава (16+).
11.05 9-я рота (16+).
13.30 Ён — дракон (6+).
15.20, 23.35 Калашнікаў (12+).
17.10, 17.35, 18.05, 18.30 Апошні з Магікян (12+).
19.00, 4.50 Праклятыя чыноўнік (16+).
20.30 Лёгкі на ўспамін (12+).
22.00 Дзень дурня (16+).
1.15 Вікінг (12+).
3.30 Ваўкалакі (16+).

National Geographic

6.00 Навуковыя глупствы (16+).
6.15, 7.05 Неверагодны доктар Пол (16+).
8.00, 8.50, 21.50 Інстынкт выжывання (16+).
9.45, 10.35, 16.40 АўтаSOS (16+).
11.30, 12.20 Дзікі тунец: Поўнач супраць Поўдня (16+).
13.10, 14.00, 19.15, 20.10, 2.05, 2.50 Расследаванні авіякатастроф (16+).
14.55, 15.45, 0.30, 1.20 Служба бяспекі аэрапорта (16+).
17.30 Кітай з вышыні птушынага палёту (16+).
18.25, 18.50 Фабрыка ежы (16+).
21.00, 3.35 Дзікі тунец (16+).
22.45 Міжнародны аэрапорт Дубай (16+).
23.35 Дзіўны аэрапорт Нью-Ёрка (16+).
4.20 Найцяжэйшы ў свеце рамонт (16+).
5.15, 5.35 Гульні розуму (16+).

Звязда

6.00, 23.15 «Закладнік «Сатурна». Без права быць сабой». Дак. фільм (12+).
6.30, 17.25 «Маленькія салдаты вялікай вайны». Дак. фільм (12+).
7.00, 19.30, 23.00 «Навіны».
7.15, 16.05 «Ванька адмірал». Кінаўрокі (6+).
7.40, 16.30 «Партызанская мяжа». Дак. фільм (12+).
8.30 «Калі вораг не здаецца». Мастацкі фільм (12+).
9.50, 10.40, 17.50, 18.40 «Фронт». Серыял (16+).
11.30, 12.25, 19.45, 20.35 «Сын бацькі народаў». Серыял (16+).
13.15 «Схованка каля чырвоных камянёў». Маст. фільм (12+).
14.20, 15.10 «Экспрапрыятар». Серыял (16+).
19.40, 23.10 «Навіны ў форме». Агляд вайсковых падзей.
21.25 «Крэпасць на колах». Мастацкі фільм (12+).
22.45 «Паміж мірам і вайной. Цягнік памяці». Дак. фільм (12+).
23.45 «Айзек з Пятровічаў. Успомніць будучыню». Дак. фільм (12+).

У праграме магчымы змяненні. Перадрукоўка праграмы забаронена. [СЦ] – фільм транслюецца са скрытымі субцітрамі.

чацвер, 2 чэрвеня ТЭЛЕТЫДЗЕНЬ

Беларусь 1

6.00, 7.20, 8.15 Добрай раніцы, Беларусь!
7.00, 8.00, 9.00, 12.00, 13.00, 15.00, 17.00, 19.00 Навіны.
7.05, 8.05 Навіны эканомікі.
7.10, 8.10, 18.15, 0.00 Зона Х (16+).
7.50 Слова Мітрапаліта Веніяміна на свята Узнясення Гасподняга.
8.50 Выпускныя экзамены па беларускай мове, рускай мове, матэматыцы за перыяд навучання і выхавання на II ступені агульнай сярэдняй адукацыі (з сурдаперакладам).
9.10, 22.15 Серыял «След» (16+).
10.45, 0.35 «Скажынемаўчы».
11.45, 12.10, 13.05, 18.35, 19.20 Драма «Вір» (16+).
14.00 «Здорава здаровым быць!» (6+) [СЦ].
14.50, 15.25 Драма «Яблычак ад яблынькі» (12+).
15.10, 18.00 Навіны рэгіёна.
17.05 Беларускі час.
21.00 Панарама.
21.45 Адзін дзень (12+).
23.40 Сфера інтарэсаў.
0.15 Дзень спорту.

Беларусь 2

6.00 «Уключайся!» (12+)
9.00, 18.10 Тэлебарометр.
9.05, 20.05 Серыял «Сляпая» (16+).
10.00, 17.20 «Экстрасэнсы-дэтэктывы» (16+).
10.55, 22.10 Серыял «Опер па выкліку-5» (16+).
12.30 «Сямейныя гісторыі» (16+) [СЦ].
13.00, 21.15 Серыял «Доктар Надзея» (16+).
13.50, 18.15 «Веру не веру» (16+).
14.40 «Камень, нажніцы, папера» (16+).
15.10 Анімацыйны серыял «Качыныя гісторыі» (0+).
15.55 Нічога сабе ньюз (12+).
16.00 «ПІН_КОД» (12+).
16.55 «Вось такія людзі» (12+).
19.10 «Гаспадыня лёсу». Серыял (16+).
21.10 Спортлато 6 з 49, КЕНА.
23.45 «Багіня шопінгу. Бітва бландзінак» (16+).

Беларусь 3

7.00 «Дабраранак».
7.35, 12.10 «Беларуская кухня».
8.05, 12.00, 16.15, 20.30, 23.45 Навіны культуры.
8.15, 18.15 «Апошні дзень» (12+) [СЦ].
8.55, 18.50 «У зоне асобай увагі». Маст. фільм (12+) [СЦ].
10.30 «Жывая спадчына».
10.55 «Архітэктура Беларусі».
11.10, 17.20 «Аляксандраўскі сад-2». Серыял (16+) [СЦ].
12.40 «Наперад у мінулае».
13.10, 21.05 «Цені знікаюць апоўдні». Серыял (12+) [СЦ].
14.15, 22.10 «Вечны кліч». Серыял (12+) [СЦ].
15.20 «Кадры жыцця».
16.25 «Сваімі словамі».
17.05 «Архітэктура Беларусі» [СЦ].
20.40 «Калыханка» (0+).
23.20 «Камертон».

Беларусь 5

7.00 Футбол. Чэмпіянат Еўропы. Юнакі (U-17).
8.45 Між іншым.
9.05 Футбол. Кваліфікацыя да Еўра-2023. (U-21). Беларусь — Кіпр.
11.00 Міні-футбол. Чэмпіянат Беларусі.
12.45 Лёгкая атлетыка. Брыльянтавая ліга.
14.50 Футбол. Ліга Канферэнцый УЕФА. «Рома» (Італія) — «Феенаорд» (Нідэрланды).
16.45 Спартыўныя бальныя танцы. Чэмпіянат Беларусі.
18.40, 20.50 Спорт-цэнтр.
18.50 Міні-футбол. Чэмпіянат Беларусі. ВРЗ (Гомель) — УУСДынама (Гродна).
21.00 Фактар сілы.
21.35 Барацьба. Чэмпіянат Еўропы.

АНТ

6.00, 7.15, 8.15, 9.10 «Наша раніца».
6.30, 7.00, 7.30, 8.00, 8.30, 9.00, 11.00, 13.00, 16.00, 18.00 [СЦ], **20.30** Нашы навіны.
7.10, 8.10 «Трывожная кнопка» (16+).
10.00 «Жыць здорава!» (16+)
10.40 «Бесталковыя нататкі» (12+).
11.15 Серыял «Участак» (12+).
13.15, 23.05 Серыял «Патрэбен мужчына» (16+).
15.05, 16.20, 18.20, 18.55 Інфармацыйны канал (16+).
18.50 «Удача ў прыдачу!» (12+)
21.15 «Маркаў. Нічога асабістага» (16+).
21.55 Серыял «Табол» (16+).
0.55 Час.

СТБ

6.00, 6.40, 7.45, 8.40 «Раніца СТБ».
6.30 [СЦ], **7.30** [СЦ], **8.30** [СЦ], **10.30, 13.30, 16.30, 19.30, 22.30** Навіны «24 гадзіны».
9.00, 23.10 «Загадкі чалавецтва з Алегам Шышкіным» (16+).
10.40 «Як уладкаваны свет» (16+).
12.20 «Глядзець усім!» (16+)
12.40, 20.50, 0.45 «Самыя шакавальныя гіпотэзы» (16+).
13.45, 0.00 «Таямніцы Чапман» (16+).
14.35 «Вадзіць па-руску» (16+).
15.00, 16.50 «Меч». Серыял (16+).
20.20, 23.05 «СТБ-спорт».
20.25 «Сталічныя падрабязнасці».
20.35 «Міншчына».
21.40 «Неверагодна цікавыя гісторыі» (16+).

МІР

5.00 Маст. фільм «Падкідыш» (0+).
6.10 Мультфільмы (0+).
6.30 Маст фільм «Каменная кветка» (0+).
7.55, 10.10, 23.15 Серыял «Дзікі» (16+).
10.00, 13.00, 16.00, 19.00 Навіны (бягучы радок).
13.15, 18.10, 1.35 «Справы судовыя. Грошы вярніце!» (16+).
14.10, 16.15, 2.20 «Справы судовыя. Бітва за будучыню» (16+).
15.05, 3.25 «Справы судовыя. Новыя гісторыі» (16+).
17.25 «Міравое пагадненне» (16+).
19.25, 20.05 «Гульня ў кіно» (12+).
20.50, 21.40 «Слабае звяно» (12+).
22.30 «Назад у будучыню» (16+).
4.10, 4.35 «Наша кіно. Гісторыя вялікай любові» (12+).

РТР—Беларусь

6.05 «Новая раніца».
11.00, 14.00, 17.00, 20.00 Весткі.
11.30 «Аб самым галоўным» (12+).
12.35 «Кропкі над і» (16+).
13.50, 16.50, 19.50, 23.00 Навіны — Беларусь.
14.30 «60 хвілін» (12+).
17.35 Серыял «Земскі доктар» (12+).
21.05 Тэлесерыял.
22.05, 23.10 «Вечар з Уладзімірам Салаўёвым» (12+).
0.40 Серыял «Версія» (16+).

НТБ—Беларусь

6.05 «Астрапрагноз».
6.10, 7.15, 8.25, 16.45, 19.55, 22.10, 23.30 Сёння. Галоўнае.
6.15 «Здорава здаровым быць!» (6+)
6.55 Сфера інтарэсаў.
7.30 «Маршрут пабудаваны» (12+).
8.00, 10.00, 13.00, 16.00, 19.00 Сёння.
8.35, 22.15 «НЗ.by».
8.55 Пракурорская праверка (16+).
10.35 Гісторыі выратавання (12+).
11.00 Баявік «Марскія д'яблы. Асаблівае заданне» (16+).
13.30 Надзвычайнае здарэнне.
14.00 Дэтэктыў «Старыя кадры» (16+).
16.50 «За гранню» (16+).
17.50 «ДНК» (16+).
20.10, 22.35 Дэтэктыў «Дэльфін» (16+).
23.45 Серыял «Будоўля» (16+).

8 канал

7.00, 14.45, 18.55, 21.10, 0.45 «Надвор'е» + «Эрана».
7.05, 14.50 Мультпарад. «Гравіці Фолз» (0+).
7.30 «Прыколы 13-й школы» (6+).
7.35 Серыял «Старгёрл» (12+).
8.15 Серыял «Кітай».
9.00 Драма «Эн з Зялёных дахаў» (12+).
10.30 Дэтэктыў «Змяя ў траве» (16+).
12.00 Серыял «Чукур» (16+).
12.45 Баявік «Чорны краб» (16+).
15.15 Драма «Вольная душа» (16+).
17.00 «Гатуй як шэф» (12+).
17.10 Серыял «Дэман рэвалюцыі» (16+).
19.00 Серыял «Адваротны бок» (16+).
20.50 «Вечарніца» (0+).
21.00 «Салам алейкум, Беларусь!»
21.15 Камедыя «Знаёмства з бацькамі» (12+).
23.00 Фільм жахаў «Каляндар д'ябла» (18+).

ВТБ

6.00 «Лаві момант» (16+).
7.00 «Раніца з гумарам» (16+).
10.45, 23.05 «КВЗ. Панашаму» (16+).
12.00 «Гатуем як шэф» (16+).
12.30 «Дурні і дарогі» (16+).
12.55, 2.30 «Дзякуй богу, ты прыйшоў!» (16+)
13.50, 17.50 Серыял «Вечны водпуск» (16+).
15.10, 0.00 Серыял «Нефармат» (16+).
16.05 «Студэнты» (16+).
17.00, 3.20 Серыял «Ваніны» (12+).
19.10 Серыял «Сёстры» (16+).
20.00 Серыял «Пастукай у мае дзверы» (16+).
21.00 Камедыя «Ромавы дзённік» (12+).
0.55 Серыял «Крамлёўскія курсанты» (12+).
4.10 «Адна за ўсіх» (16+).
5.00 «6 кадраў» (16+).

Культура

6.30, 7.00, 7.30, 8.15, 10.00, 15.00, 19.30, 0.00 Навіны культуры.
6.35 Лета Гасподняе [СЦ].
7.05 Легенды сусветнага кіно.
7.35 «Таемны Версаль Марыі-Антуанэты». Дак. фільм [СЦ].
8.35, 14.15 Колер часу.
8.45, 16.35 «Цырк прыехаў». Маст. фільм [СЦ].
10.15 «Назіральнік».
11.10, 0.20 XX стагоддзе.
12.20 Раман у камені.
12.45, 22.30 «Шэрлак Холмс». Серыял.
14.30 «Не бывае марным прыгожае...»
15.05 Навіны. Падрабязна. Тэатр.
15.20 Пернікавы домік [СЦ].
15.50 «2 Вернік 2».
17.55 Фестываль Расійскага нацыянальнага аркестра ў Музеі-запаведніку «Царыцына».
19.00 «Фуга схаванага Сонца». Дак. фільм [СЦ].
19.45 «Галоўная роля».
20.05 «Між дзвюх куліс» [СЦ].
20.50 «Добрай ночы, малыя!»
21.05 Кіно аб кіно.
21.50 «Энігма. Тан Дун».
1.25 «Папскі палац у Авіньёне. Шэдэўр гатыкі». Дак. фільм [СЦ].
2.15 Астравы.

Настальгія

6.00 «Быў час» (16+).
6.55, 8.40, 9.40, 11.00, 14.20, 15.40, 17.00, 18.45, 20.30, 21.40, 23.00, 1.05, 2.40, 3.40, 5.00 Музычная настальгія.
7.30 Мастацкі фільм «Забойства сведкі» (18+).
9.00, 15.00, 21.00, 3.00 «Мінулы час» (12+).
10.00, 16.00, 22.00, 4.00 «Народжаныя ў СССР» (12+).
11.25 «Блеф-клуб» (12+).
12.00 «Спяем, сябры!» (12+)
13.00 Мастацкі фільм «Мяшчэрскія» (18+).
18.00 «Яловая субмарына» (18+).
19.10 Мастацкі фільм «Двое і адна» (18+).
23.45 «Сядзі і глядзі» (18+).
0.00 «СевАлогія» (18+).
1.30 Мастацкі фільм «Вельмі верная жонка» (18+).

ЯСНАе

4.35 Серыял «Дэман рэвалюцыі» (16+).
6.20 Серыял «Месца сустрэчы змяніць нельга» (12+).
7.30 Серыял «Сто дзён свабоды» (16+).
9.15 «Ясна пра футбол».
9.50 Серыял «Ціхі Дон» (12+).
11.20 Серыял «Чорны сабака» (12+).
12.50 Серыял «Знішчальнікі. Апошні бой» (12+).
14.40 Серыял «Снайперы: каханне пад прыцэлам» (16+).
16.25 Мастацкі фільм «Калі вораг не здаецца...» (12+)
17.45 Серыял «Смяротная сутычка» (16+).
19.20 Мастацкі фільм «Радавы Чаэрын» (16+).
21.00 «У адкрытым доступе».
21.30 Серыял «Брыгада» (16+).
23.20 Мастацкі фільм «Нястрымныя-3» (16+).
1.25 Дакументальны серыял «Спадчына» (6+).
1.50 Серыял «Дзяржаўная граніца. «Чырвоны пясок» (12+).

Кінакамедыя

0.45 Мая супербылая (16+).
2.35 Залатое дзіця (16+).
4.20 Як адчапіцца ад хлопца за 10 дзён (12+).
6.30 Дрэнныя дзяўчаткі (12+).
8.20 Дурдом на колах (12+).
10.10 Кіраванне гневам (12+).
12.05 Дзядуля лёгкіх паводзін (18+).
14.00 Дзяўчына з Джэрсі (16+).
15.50 Вясельны перапалох (16+).
17.50 Эйс Вентура-2: калі кліча прырода (12+).
19.30 Дрэнная кампанія (16+).
21.40 Эвалюцыя (12+).
23.30 Эйс Вентура: пошукі хатніх жывёл (12+).

ТБ3

6.00 Калекцыя «Беларусьфільма» (12+).
8.40 «Адвакатэсы» (16+).
10.30 «Улецы» (12+).
11.00 «Поўня». Серыял (16+).
12.15 «Містычныя гісторыі» (16+).
13.10, 17.30 «Сны» (16+).
14.05, 18.25 «Старац» (16+).
14.40, 19.30, 3.40 «Сляпая» (16+).
15.35, 20.30 «Варажбітка» (16+).
16.30 «Паляўнічыя на прывідаў» (16+).
19.00 «Чытальнік» (12+).
21.30 «Маскоўскія таямніцы» (16+).
22.25 «Невядомы» (16+).
0.05 «Дзённік экстрасэнса» (16+).
1.00 «10 самых» (16+).
1.30 «Гаспадар мараў» (16+).
4.30 «Суд ідзе». Серыял (16+).

ТБ1000

5.25, 6.05, 17.20, 18.10 Доктар Хаус (16+).
6.50 Грошы на дваіх (16+).
9.00 Джобс: імперыя спакусы (12+).
11.10 Вобласці цемры (16+).
13.00, 15.00, 1.25, 3.25 Галодныя гульні: сойка-пересмешніца (16 +).
19.00 Форэст Гамп (12+).
21.30 Вялікая рыба (12+).
23.40 Гатэль «Гранд Будапешт» (16+).

ТБ1000 Рускае кіно

6.35 Баця (16+).
7.55 Дарагі тата (12+).
9.20, 1.50 На кручку! (16+)
10.55 Дзень дурня (16+).
12.25 Лёгкі на ўспамін (12+).
13.55, 3.15 ЖАRA (16+).
15.35 Праклятыя чыноўнік (16+).
17.10, 17.35, 18.05, 18.30 Апошні з Магікян (12+).
19.00 Танкі (12+).
20.35 Адзінка (12+).
22.30 Марыя. Выратаваць Маскву (12+).
0.30 Пра што маўчаць дзяўчаты (12+).
4.50 Каханне з акцэнтам (16+).

National Geographic

6.00 Навуковыя глупствы (16+).
6.20, 7.05 Неверагодны доктар Пол (16+).
8.00, 8.55 Інстынкт выжывання (16+).
9.45, 10.40 Аўта-SOS (16+).
11.30, 12.20 Дзікі тунец: Поўнач супраць Поўдня (16+).
13.10, 14.05, 19.15, 20.10, 21.00, 2.00, 2.45, 3.30 Расследаванні авіякатастроф (16+).
14.55, 15.50, 0.25, 1.15 Служба бяспекі аэрапорта (16+).
16.40 Дзікі тунец (16+).
17.30 Кітай з вышыні птушынага палёту (16+).
18.25, 18.50 Фабрыка ежы (16+).
21.50 Злавіць кантрабандыста (16+).
22.40 Міжнародны аэрапорт Дубай (16+).
23.35 Дзіўны аэрапорт Нью-Ёрка (16+).
4.15 Найцяжэйшы ў свеце рамонт (16+).
5.15, 5.35 Гульні розуму (16+).

Звязда

6.00 «Айзек з Пятровічаў. Успомніць будучыню». Дак. фільм (12+).
6.30, 16.35 «Георгій Жукаў. Ад рэкорду да парада». Дак. фільм (12+).
7.00, 19.30, 23.00 «Навіны».
7.15, 16.00 «Конік для героя». Кінаўрокі (6+).
7.50, 17.05 «Валерый Чкалаў. Жыў-быў лётчык». Дак. фільм (12+).
8.35, 17.05 «Крэпасць на колах». Мастацкі фільм (12+).
9.55, 10.45, 17.50, 18.40 «Фронт». Серыял (16+).
11.35, 12.25, 19.45, 20.40 «Сын бацькі народаў». Серыял (16+).
13.15 «Схованка каля чырвоных камянёў». Маст. фільм (12+).
14.20, 15.10 «Экспрапрыятар». Серыял (16+).
19.40, 23.10 «Навіны ў форме».
21.35 «У двух кроках ад «Раю». Мастацкі фільм (12+).
23.15 «Друкаваны фронт. Газеты стралялі ва ўлоў». Дак. фільм (12+).
23.45 «Аперацыя «Суворай». Кошт вызвалення». Дак. фільм (12+).

У праграме магчымы змяненні. Перадрукоўка праграмы забаронена. [СЦ] – фільм транслюецца са скрытымі субцітрамі.

ПЕРШЫ ЗВАНОК

Хто б спрачаўся, я не буду: шлюбы сапраўды заключаюцца на нябёсах, то-бок многія сем'і стварае сам лёс ці нават Бог... Але ж гэта — потым, а вось спачатку...

Мая прыяцелька (назавём яе Лідай) у дзеўках сядзела доўга, прычым настолькі, што прыстасавалася жыць адна. Магла (прычым лёгка) і цвікі «забіваць» у бетонныя сцены, і столі фарбаваць, і сантэхніку правіць: не хацела запрашаць майстроў, пераважна таму, што збрыцэла чуць іх заўсёднае: «А дзе муж? Чаму ён не можа зрабіць?»

Не было ў Ліды мужа. Радню ды сяброў таксама турбаваць не хацела...

Як, дарэчы, і яны яе. Ведалі, што многае ўмее і робіць сама, ведалі, што ў асобныя дні ладзіць святы — імяніны сэрца, можна сказаць: для іх загадзя ў праграме тэлепередач вышуквае самае цікавае кіно, да пачатку яго насмажвае курыных крыльцаў ці кумпячкоў, накладвае ў талерку гарніру і...

Голас у тэлефоннай слухаўцы быў незнаёмы. І пытаў зусім не яе...

Сказала чалавеку, што той памыліўся, вярнулася на кухню, запіхнула ў духоўку начасночаную ды наперчаную курачку — тэлефон зазваніў па новай.

Пачуўшы толькі што чуты мужчынскі голас, нехта іншы мог бы і адчытаць чалавека — загадаць, каб правільна набіраў нумар, а то і паслаць куды падалей. Ліда была не з такіх. Да таго ж мужчына прызнаўся, што прыехаў з Вільні, што ў яго засталіся апошнія дзве капейкі на званок з тэлефона-аўтамата і што ён шукае свайго армейскага сябра, які сапраўды раней жыў у Лідзінай кватэры...

Карацей, грэх было не «ўвайсці ў становішча», не «сесці на тэлефон», каб дапамагчы.

Пакуль «сядзела» — набірала нумары ды шукала звесткі — з кухні даносіўся спачатку пах смажанай курыцы, а потым і... смурод ад згарэлай...

Вечар у Ліды быў сапсаваны.

Незнаёмец са сваімі дзвюма капейкамі, мусіць, па голасе адчуў, што ў Ліды нешта зрабілася (прычым з-за яго!) і таму досыць ветліва спытаў, ці не можа ён хоць неяк загладзіць сваю віну — скажам, білетамі ў тэатр?

Ліда кінула: «Не!» і тут жа (як расказвала потым) захацела... адпомсціць.

Справа ў тым, што Дзюймовачкай яна не была (хіба ў маленстве), бо ў юнацтве ўжо актыўна гуляла ў баскетбол за зборную школы, раёна, потым інстытута. А калі да ўсяго абувала парадныя туфлі на высокіх абцасах, магла лёгка сысці за цэнтравую ў якой-небудзь зборнай.

...У гэтай «ролі» (помсціць — дык па-сапраўднаму) яна пайшла ў тэатр.

Незнаёмец — досыць сімпатычны мужчына — чакаў яе і, што вельмі здзівіла, нічуць не разгубіўся: сказаў, што ў іншыя дні ён наогул... вышэйшы і нават прыгажэйшы, а вось сёння, на жаль...

Чалавек, карацей, быў з гумарам і трымаўся настолькі ўпэўнена і спакойна, што Ліда яшчэ ў пачатку спектакля пашкадавала, што выбрала такі нязручны абутак...

Што было далей, вы здагадаліся. Так-так, у сямейных датах маёй даўно замужняй прыяцелькі ёсць свята першага званка. Яна тады — па традыцыі — робіць на гарнір салату і смажыць курыцу — амаль «як тады»: да лёгкага дымку.

Вольга Барысік,
г. Мінск.

ЧОРТ... З ЦІХАГА БАЛОТА

Задорнаў казаў, што ў слове «замужество» першыя дзве літары — за — добра было б пісаць асобна. Можа, не заўсёды, але ж...

Калі глядзець здалёк, дык цётцы Мані на чалавека пашчасціла: яе Васечка — добры гаспадар. Двор-хата-лазня ў яго дагледжаныя, агарод узараны, грады пароблены, дроў назапашана, сена — поўнае гумно... Прычым не толькі дома: яго клопатам яшчэ і цешча жыве ну як у Бога за плячыма, бо зяць — працаўнік, якіх пашукаць!

Аднак — не без таго — «закідоны» таксама мае. З Васевых найгоршых — манія велічы. Гэта значыць, лішнюю чарку ўзяў і ўсё — «пальцы ў роскідку»: я, маўляў, тое, я, маўляў, гэта... Я — чалавек, а вы ўсе... І мат-перамат — праз слова! Прычым да дзядзькоў, да мужчын Вася не вельмі чапляўся (бо тыя ж і ў «пятак» могуць даць), а вось жонцы хапала. На яе толькі што руку муж не падымаў. Жонка цярпела... І цярпела, трэба сказаць, доўга, але ж неяк...

Неяк, у час новага старога «канцэрта», яе цярпенню прыйшоў канец: захацелася адказаць. А каб да Васі лягчэй дайшло, то... ягонай жа моваю, што гучала прыкладна так:

— Усё... (Тут і далей мацюкі прапускаюцца)! Надакучыў ты мне!

Вася аслупянеў, працверазеў: яго Маня (чаго ніколі не было!) такі выйшла з сябе? Закрычала:

— Калі ты, — мацюкалася далей, — яшчэ раз... Дзе сякера? Адсяку... галаву — і рука не задрыжыць!

Прычым жонка не проста пагражала, — яна (ужо з сякерай) ішла ў наступленне!

Вася (росту ў яго метр з шапкай) не на жарт спужаўся, бо смерць прыняць (а тым больш вось такую) яму зусім не хацелася. А таму ён куляй выскачыў з хаты, па замерзлых градах, у адных трусах, панёсся да цешчы, папрасіў «палітычнага прытулку».

Яе ж, цешчачку, раніцой да Мані паслаў: паглядзець — чакае-не чакае? З сякерай ці без?

— Блінкі пячэ. Для цябе, — хвілін праз пяць далажыла цешча.

Але есці іх Вася не стаў: дамоў заскочыў, апрануўся і на работу.

Па дарозе яшчэ брыгадзіра сустрэў — разгаварыліся. Той як нічога ніякага пацікавіўся справамі ды жыццём:

— Як жонка, — удакладніў, — не крыўдзіць цябе?

— Мяне?! — гучна абурыўся Вася (у крыві нейкі градус яшчэ застаўся, відаць). — Хай толькі паспрабуе!

— А што — пакуль не спрабавала?

— Не! Ты што! Яна ў мяне во дзе (Вася паказаў свой кулак): слова супраць не скажа!

— А людзі баюць, што было, што сёння (у вёсцы ж нічога не ўтоіш) ты ў цешчы начаваў.

— Дык жа праведаць яе хадзіў.

— А казалі, што лётам ляцеў...

— Дык спяшаўся...

— ...У адных трусах? Порткі што — надзець не паспеў?

— Ды не да іх было, — агрызнуўся Вася, загнаны ў кут. — Маня мая — чорт, а не баба! Галоўнае, ніжэй травы была — ціхая-ціхая...

Сказаць, што пасля гэтага выпадку такім самым ціхім стаў Васіль, будзе няпраўдай: і выпіваць ён не кінуў, і «выступаць» пачынаў...

Але ж Маня тады толькі вокам блісне ў той куток, дзе вілкі стаяць, — муж тут жа капітулюе:

— Усё, мая Манечка, усё: я пайшоў, я ўжо сплю.

...Як паглядзець, дык пашчасціла жонцы, бо нехта з іншых мог бы і адказаць ці (крый бог!) таксама за сякеру схапіцца. І ўсё тады — Мамаева пабоішча! Пасля якога...

(Нават уяўляць не хочацца...)

А Вася, бач, разумее, што біцца — гэта апошняя справа. Тым больш — з жанчынай. Лепей уцячы. Ці не так?

Соф'я Кусянкова,
в. Лучын,
Рагачоўскі раён.

КАМУ ШТО, А ГАЛОДНАМУ ХЛЕБ

У санаторыях я бывала нячаста: ведама, вёска, сям'я, гаспадарка — усё прасіла ўвагі. Ды і з работы ў школе ніхто не адпускаў. Хіба што асобных... Па блаце — ён жа не толькі ў крамах ды аптэках быў... А спіна між тым у мяне балела... Ды часам так...

Вось гаспадар мой неяк і здаўся: прынёс пуцёўку. «Збірайся, — сказаў, — і едзь».

«Ну чаму б, — падумала, — і не, калі муж дома, калі дзеці не маленькія, да работы прывучаны...»

Я мігам сабралася — і ў дарогу.

Ужо на месцы доктар прызначыла ванны, гразі, масаж, фізкультуру... Шмат што ўваходзіла тады ў кошт пуцёўкі — ні за што даплачваць не трэба было! Плюс адпачынак, добрая мінеральная вада, харчаванне, сон... Спіну маю — адпусціла! На танцы захацелася: баяніст дужа добра іграў. А мяне ж у маладосці хлебам не кармі, дай патанцаваць.

Ну і пайшла — адвяла душу ў першы вечар.

У другі — я таксама там. Бачу: мужчына да мяне кіруе, вітаецца. Прычым не стары зусім, ніштаватыі... Такі — сама сабе думаю — мог бы і маладзейшую сабе падабраць...

А ён адразу ж усё па палічках: я, маўляў, Віктар, што-год адпачываю тут, люблю танцаваць, а вось шашні заводзіць не люблю і не хачу... Вы, бачу, таксама на мужчын не пазіраеце... Дык ці згодныя быць маёю партнёркай? «З радасцю, — кажу, — калі станцуемся».

Вось і выйшлі мы ў кола, вось і адрывaліся: ніводнага танца не прапускалі. «Шкада, што раней не сустрэліся, — Віктар мне кажа. — Вось бы натанцаваліся». Я ж са смехам: «Ага, удваіх на абутак толькі і працавалі б!»

Не прызналася яму, што адны басаножкі ў мяне ўжо разваліліся.

І партнёр, бачу, нечым збянтэжаны. Кажа: «Адыдземся... Трэба пагаварыць».

Мяне ад гэтай прапановы як варам абліло: усё, даскакалася, думаю...

Адышлі мы да лавачкі, селі, і засыпаў мяне мой партнёр пытаннямі: пра дзяцей маіх, пра тое, як з мужам жывём, што ў гаспадарцы маем?...

Расказваю — і аж страх бярэ: ці не ў сваты чалавек сабраўся? А ён раптам з просьбай: «Раскажыце, як вы сала соліце, што робіце з кумпякамі? А то я ад маці сваёй свежыны прывязу і палавіну потым выкіну. Не так шкада прадукту таго, як мамінай працы».

У мяне тут ад сэрца адлягло! Давай расказваць, як тушу дзяліць (маразільнікаў тады ні ў кога не было), што на тушонку пусціць, што на каўбасы, рулеты, паштэты... «А сала, — кажу, — лепей саліць без праслойкі (бо мяса чарнее), солі не шкадаваць... З кумпякоў лепш адразу даставаць косткі, а мяса рэзаць на кавалкі і ў насычаны саляны раствор. Паляндвіцу таксама добра пасаліць, адбіць, зрабіць надрэзы і нашпігаваць тоненькімі палоскамі сала (тады яна сакавітая будзе)...

Захапілася, карацей: нават пра памылкі свае расказала. Разам з Віктарам пасмяяліся.

Пад канец размовы ён яшчэ падзякаваў, сказаў, што ўсё запомніў і сам усё гэта будзе рабіць — жонцы больш не даверыць. На тым мы і разышліся.

А калі вярнулася ў пакой, суседка па ложку сказала, што іншыя жанкі цікавалі за намі: чакалі (у каго што баліць...), калі цалавацца пачнём?

Не дачакаліся, бедныя.

Любоў Чыгрынава,
г. Мінск.
Рубрыку вядзе
Валянціна ДОЎНАР.

Конкурс

БРАМА, ЯКАЯ ВЯДЗЕ ДА МАРЫ

На журфаку БДУ адбылося ўзнагароджанне пераможцаў літаратурнага конкурсу «БрамаМар-2022»

На факультэце журналістыкі БДУ 25 мая было асабліва людна... І асабліва творча: сюды з'ехаліся з усёй краіны пераможцы літаратурнага конкурсу для студэнтаў і школьнікаў «БрамаМар». Конкурс у гэтым годзе праішоў адзінаццаты раз, а ініцыяваны быў студэнтамі кафедры літаратурна-мастацкай крытыкі ў 2010 годзе.

Як сказалі вядучыя вечарыны, студэнты-першакурснікі, дзесяць з лішнім гадоў конкурсу — ужо цэлае маленькае жыццё. За гэты час праект з унутрыфакультэцкага вырас да рэспубліканскага. Акрамя студэнтаў, у ім прымаюць удзел школьнікі. Намінацыі самыя розныя: проза, паэзія, крытыка, драматургія... Колькі тых, хто перамог у гэтым конкурсе, пасля сталі студэнтамі таго ж журфака, для кольких з удзелу ў конкурсе пачаўся шлях у літаратуру! Вельмі сімвалічна, што сярод сёлетніх сяброў журы і выкладчыкаў журфака — маладая пісьменніца Надзея Тачыцкая, якая некалькі гадоў таму стала пераможцай конкурсу «БрамаМар».

Нездарма слоган конкурсу — «Пачні свой шлях да мары». Адметнасць сёлетняга спаборніцтва — яго арганізатарамі сталі самі студэнты, а менавіта каманда першакурснікаў. Хоць ёсць і пастаянны куратар — дацэнт кафедры літаратурна-мастацкай крытыкі Уладзімір Капцаў. А студэнтам добрая практыка: можна не толькі стаць удзельнікам «роднага» конкурсу, але і напісаць пра яго рэпартаж, зрабіць фотасесію, прыдумаць цікавы відэаролік... Менавіта такія відэаролікі былі паказаны падчас урачыстай часткі — узнагароджвання... А да гэтага лаўрэаты займелі магчымасць пабываць на майстар-класах і творчых сустрэчах сяброў журы, а склад яго традыцыйна прадстаўнічы: дырэктар Выдавецкага дома «Звязда», галоўны рэдактар газеты «Звязда», старшыня Саюза пісьменнікаў Беларусі Аляксандр Карлюкевіч, дырэктар выдавецтва «Мастацкая літаратура» Алесь Бадак, намеснік дырэктара выдавецтва «Мастацкая літаратура» — галоўны рэдактар часопіса «Полымя» Віктар Шніп, галоўны рэдактар часопіса «Маладосць» Вольга Рацэвіч, загадчык кафедры літаратурна-мастацкай крытыкі БДУ Людміла Саянкова, пісьменніца Людміла Рублеўская ды іншыя. Дарэчы, у гэтым годзе з'явіліся дзве імянныя намінацыі ў памяць колішніх сяброў журы «БрамаМар», выкладчыкаў і вядомых пісьменнікаў Пятра Васючэнкі і Галіны Багданавай.

— Удзел у такім конкурсе як мінімум дае стымул для працы, дасягнення новых творчых вышынь, — заўважыў **Алесь БАДАК.** — Сёння вы можаце адразу размясціць свой твор у інтэрнэце і атрымаць шмат лайкаў. Але не забывайцеся, што папяровая кніга ці літаратурны часопіс як былі важныя для кожнага пісьменніка, так і застануцца. Чым больш мінае часу, тым больш расце каштоўнасць папяровай кнігі.

Алесь Бадак пажадаў юным пісьменнікам і паэтам, каб яны як мага часцей друкаваліся ў літаратурных часопісах. Пра тое ж казаў і Віктар Шніп, які заклікаў іх несці свае творы найперш у часопіс «Маладосць», які адмыслова створаны, каб падтрымліваць такіх, як яны. А рэдактар «Маладосці» Вольга Рацэвіч паабяцала, што творы пераможцаў, паводле традыцыі, якая існуе ўжо шмат гадоў, будуць надрукаваны ў гэтым часопісе.

Сёлета на конкурс «БрамаМар» было даслана каля трох з паловай сотні твораў з розных куточкаў Беларусі. Сярод адзначаных — Марат Крупко з гімназіі № 1 горада Салігорска, Антаніна Куклік з Барсукоўскай сярэдняй школы, Паліна Корнева з гімназіі № 2 г. Барысава, Віталь Мінкоўскі з гімназіі-інтэрната г. Мядзела, Ангеліна Ветлава з Маркаўскай сярэдняй школы Маладзечанскага раёна, Ангеліна Жук з сярэдняй школы № 2 г. Стоўбцаў і шмат іншых юных талентаў. Зразумела, атрымалі адзнакі і «мясцовыя» студэнты-журфакаўцы.

Многія з лаўрэатаў прыехалі з бацькамі і настаўнікамі. Людміла Саянкова адзначыла, што колькасць удзельнікаў конкурсу расце кожны год, і ёй, як загадчыцы кафедры літаратурна-мастацкай крытыкі, прыемна, што і намінацыя крытыкі пашыраецца: сёлета знайшлося два дзясяткі прэтэндэнтаў на такой вельмі сур'ёзнай пляцоўцы.

Сябры журы адзначылі, што сёлета аказалася шмат прац на беларускай мове, што вельмі прыемна, бо сведчыць пра ўзрастанне цікавасці да роднай культуры. Зразумела, увагу ўдзельнікі аддалі тэме Вялікай Айчыннай вайны і гістарычнай памяці.

— Любы твор пішацца і сэрцам, і розумам, — звярнулася да літаратараў-пачаткоўцаў **дэкан факультэта журналістыкі Вольга САМУСЕВІЧ.** — І калі ў чалавека ёсць глыбіня душы, калі яму ёсць што сказаць, ёсць думкі, пачуцці, то абавязкова ён будзе пачуты, і яго твор знойдзе водгук у іншых людзей. Будзьце адкрытыя гэтаму свету, адкрытыя людзям, гаварыце, калі ёсць што сказаць.

Лаўрэаты атрымалі дыпломы і падарункі ад Выдавецкага дома «Звязда», а з іх творамі можна будзе ў будучыні пазнаёміцца на старонках беларускіх літаратурных выданняў.

Людміла ІВАНОВА.

Центр Промышленной Оценки

• Организация аукционов • Оценка всех видов имущества

ИЗВЕЩЕНИЕ О ПРОВЕДЕНИИ ЭЛЕКТРОННЫХ ТОРГОВ В ФОРМЕ ОТКРЫТОГО АУКЦИОНА

Организатор аукциона: ЗАО «Центр промышленной оценки», г. Минск, ул. Мележа, 5/2, пом. 1703
Продавец: ОАО «Завод «Легмаш», Витебская обл., г. Орша, Восточный переулок, 17
Оператор ЭТП: ООО «ИПМ-Консалт оценка», г. Минск, ул. Мележа, 5/2, пом.1703, оф. 46.
Адрес ЭТП: www.ipmtorgi.by

Предмет аукциона: **комплекс недвижимого имущества,** реализуемый одним лотом, адрес: Минская обл., г. Слуцк, ул. Комсомольская, 14, 14/1, 14/2, 14/3, 14/4, 14/5, 14/6, 14/8, 14/9, 14/10, 14/11, 14/13, 14/14 14/15, 14/16, общ. пл. всех строений: 17 854 кв. м. **Состав лота:** 1. **Административное здание** (здание административно-хозяйственное), инв. № **640/С-27076**, общ. пл. 1497,3 кв. м, составные части и принадлежности: три пристройки 2. **Крановая эстакада склада готовой продукции (инв. № 0243)** (сооружение неустановленного назначения), инв. № **640/С-111025**, общ. пл. 874,2 кв. м, составные части и принадлежности: ворота для закрытия территории склада гп (инв. № 0250) Б. 3. **Благоустройство территории** (сооружение неустановленного назначения), инв. № **640/С-111026**, общ. пл. 0 кв. м, составные части и принадлежности: покрытие проезда к заводоуправлению (инв. № 0235)-А, проезд к заводоуправлению (инв. № 0222)-Б, покрытие проезда и площадки вертикальной (инв. № 0229)-В, ворота въездные центральные (инв. № 0251)-Г, ворота аварийные (инв. № 0252)-Д, железобетонное ограждение (инв. № 0234)-Е, композиция рабочий (инв. № 0239)-Ж, декоративный забор (инв. № 203551)-И, ворота выездные (инв. № 0249)-К. 4. **Здание гаража** (здание специализированное иного назначения), инв. № **640/С-27083**, общ. пл. 202 кв. м. 5. **Гараж и пристройка** (здание специализированное иного назначения), инв. № **640/С-27078**, общ. пл. 142,1 кв. м, составные части и принадлежности: А2/к двухэтажное, кирпичное, здание гаража, бытовки, а-забора. 6. **Здание механического участка** (здание специализированное иного назначения), инв. № **640/С-27081**, общ. пл. 1538,6 кв. м, составные части и принадлежности: медпункт, бытовка. 7. **Котельная** (здание специализированное иного назначения), инв. № **640/С-27100**, общ. пл. 185,6 кв. м. 8. **Эмальцех с ПРУ** (здание специализированное иного назначения), инв. № **640/С-27105**, общ. пл. 2238,1 кв. м, составные части и принадлежности: одноэтажное, кирпичное, здание эмальцеха с подвалом, забором а, забором б, воротами в. 9. **Здание материального склада** (здание специализированное складов, торговых баз, баз материально-технического снабжения, хранилищ), инв. № **640/С-27095**, общ. пл. 1026,8 кв. м. 10. **Здание проходной** (здание специализированное иного назначения), инв. № **640/С-27091**, общ. пл. 111,1 кв. м. 11. **Здание электроцеха** (здание специализированное иного назначения), инв. № **640/С-27088**, общ. пл. 339,4 кв. м. 12. **Пожарное депо** (здание специализированное иного назначения), инв. № **640/С- 27086**, общ. пл. 114,8 кв. м. 13. **Здание специализированное складов, торговых баз, баз материально-технического снабжения, хранилищ**, инв. № **640/С-27085**, общ. пл. 1155,3 кв. м. 14. **Здание специализированное иного назначения,** инв. № **640/С-27092**, общ. пл. 3460,2 кв. м, составные части и принадлежности: одноэтажное, панельно-кирпичное здание эмалировачного цеха с бытовками. 15. **Здание компрессорной** (здание специализированное иного назначения), инв. № **640/С-27103**, общ. пл. 254,1 кв. м. 16. **Здание гаража** (здание специализированное иного назначения), инв. № **640/С-27084**, общ. пл. 358 кв. м. 17. **Здание литейного цеха** (здание специализированное иного назначения), инв. № **640/С-27102**, общ. пл. 3409,2 кв. м. 18. **Канализация от з-да к горкот. (инв. № 0307),** (сооружение специализированное водохозяйственного назначения), инв. № **640/С-113729**, общ. пл. 0 кв. м, составные части и принадлежности: канализация от з-да к горкот. (инв. № 0307), протяженностью 169,0 м. 19. **Канализация внутриплощ. (инв. № 0308)** (сооружение специализированное водохозяйственного назначения), инв. № **640/С-113728**, общ. пл. 0 кв. м, составные части и принадлежности: канализация внутриплощ. (инв. № 0308) А1 протяженностью 89,8 м. 20. **Высоковольтная кабельная трасса,** инв. № по бух. учету 325. 21. **Пожарный резервуар** (сооружение неустановленного назначения), инв. № **640/С-85673**, общ. пл. 0 кв. м. 22. **Эстакада шихтового двора (инв. № 0221)** (сооружение неустановленного назначения), инв. № **640/С-111024**, общ. пл. 519,3 кв. м. 23. **Эстакада (инв. № 0223.022)** (сооружение неустановленного назначения), инв. № **640/С-111020**, общ. пл. 267,5 кв. м. 24. **Сооружение н/сети насос (инв. № 0318),** (сооружение специализированное коммунального хозяйства, инв. № **640/С-111019**, общ. пл. 137,6 кв. м. 25. **Эстакада литейного цеха (инв. № 0246)** (сооружение специализированное коммунального хозяйства), инв. № **640/С-111018**, общ. пл. 22,8 кв. м. 25. **Эстакада литейного цеха (инв. № 0246)** (сооружение специализированное коммунального хозяйства), инв. № **640/С-111019**, общ. пл. 137,6 кв. м. 26. **Градирня** (сооружение неустановленного назначения), инв. № **640/С-85674**, общ. пл. 0 кв. м. **27. Эстакада мостового крана с бункерами накопительными** (сооружение неустановленного назначения), инв. № **640/С- 85671**, общ. пл. 0 кв. м. Земельный участок общ. пл. 2,9774 га предоставлен на праве постоянного пользования для содержания и обслуживания зданий и сооружений производственной базы.

Начальная цена с НДС 20 %: **1 497 009,98 бел. руб.** Шаг аукциона: 5 % от текущей цены

Задаток 10 % от начальной цены предмета аукциона в белорусских рублях (BYN) перечисляется на р/с BY47BELB30120028500030226000 в ОАО «Банк БелВЭБ», г. Минск, ул. Мясникова, 32, БИК BELBBY2X, УНП 191021390, получатель платежа: ЗАО «Центр промышленной оценки»

Срок подписания договора купли-продажи: 30 рабочих дней после проведения аукциона. Продавец составляет и направляет договор для подписания победителю аукциона

Условия оплаты предмета аукциона: если между продавцом и покупателем (победитель аукциона либо единственный участник аукциона, согласившийся приобрести предмет аукциона по начальной цене, увеличенной на 5 %) в течение срока, установленного для подписания договора купли-продажи, не достигнута договоренность по срокам и о порядке оплаты предмета аукциона, такая оплата должна быть произведена в течение **30 календарных дней** после заключения договора купли-продажи

Электронные торги проводятся в соответствии с регламентом электронной торговой площадки «ИПМ-Торги», размещенным по адресу: www.ipmtorgi.by. **Ответственность** участника аукциона, его **права и обязанности**, **штрафные санкции** прописаны в **соглашении** о правах и обязанностях сторон в процессе подготовки и проведения аукциона. Данное соглашение является договором присоединения и размещается на странице лота во вкладке «Документы» по адресу: www.ipmtorgi.by. Страница лота по указанному адресу содержит также информацию о типе торгов и общих правилах их проведения. Победителем аукциона признается участник, предложивший максимальную цену

Победитель электронных торгов либо единственный участник электронных торгов, согласившийся повысить начальную цену предмета электронных торгов на 5 %, обязан возместить организатору торгов и продавцу затраты на их проведение и оплатить вознаграждение организатору торгов в размере **4 %** от цены продажи лота в течение **3 рабочих дней** после проведения электронных торгов

Организатор аукциона имеет право снять предмет аукциона с торгов в любое время до объявления его проданным без объяснения причин снятия

Дата и время начала и окончания электронных торгов:
29.06.2022 с **11.00** до **13.00**.
Торги продлеваются на 10 минут с момента подачи ставки в случае, если ставка поступила менее, чем за 10 минут до окончания торгов

Дата, место и время окончания приема документов: заявки на участие в электронных торгах принимаются по **27.06.2022 до 17.00** на ЭТП «ИПМ-Торги» по адресу: www.ipmtorgi.by

Контактные данные	**Тел.: +375 17-280-36-37; +375 29-317-95-42. E-mail: auction@cpo.by**

РУП «ИНСТИТУТ НЕДВИЖИМОСТИ И ОЦЕНКИ»
(Организатор аукциона)
извещает о проведении открытого аукциона по продаже имущества унитарного предприятия «Пищевой комбинат Белкоопсоюза» (Продавец)

ЛОТ № 1: ВЕСОВАЯ У КОЛЬЦЕВОЙ,
инв. № 500/С-45458, 21,9 кв. м, г.п. – 1956,
адрес: г. Минск, пр-т Партизанский, 168/16.

Земельный участок 500000000002005960, 12,4629 га, право общего долевого постоянного пользования земельным участком, доля унитарного предприятия «Пищевой комбинат Белкоопсоюза» – 73/140.
Начальная цена с НДС – 26 400,00 руб.
Задаток – 2 640,00 руб. Штраф – 5 000,00 руб.
Шаг аукциона – 5 %.

Аукцион состоится 27.06.2022 в 11.00 по адресу: г. Минск, ул. Комсомольская, д. 11, 3-й этаж, каб. 4.

Порядок оформления участия в аукционе, условия аукциона и полный текст извещения содержатся на сайте Организатора аукциона **ino.by**.
Задаток перечисляется на р/с BY85BAPB30127802900100000000 в ОАО «Белагропромбанк», BIC BAPBBY2X. Получатель – РУП «Институт недвижимости и оценки», УНП 190055182.
Окончание приема заявлений и задатков – **23.06.2022 в 11.00.**

Организатор аукциона:
220030, г. Минск, ул. Комсомольская, 11, пом. 9,
☎ 8 (017) 324-70-57, 8 (029) 356-90-03, 8 (029) 550-09-52
• www.ino.by • e-mail: torgi@ino.by

УНП 190055182

ЗАО «БелБанкротАукцион»,
организатор торгов по продаже имущества частного предприятия «КРЕОЛА ПЛЮС» (УНП 790850154), объявляет о проведении **10.06.2022 г.** в 09.00 публичных торгов в электронной форме. Адрес нахождения имущества: Могилевская обл., г. Бобруйск, ул. Ново-Шоссейная, 47А.
Перечень имущества и информация об условиях торгов размещены на сайте электронной торговой площадки: **bankrottorg.by.**

УНП 193417684

ЗАО «БелБанкротАукцион»,
организатор торгов по продаже имущества ГОУПП «Гродненская типография» (УНП 500013667), объявляет о проведении **07.06.2022 г.** в 09.00 публичных торгов в электронной форме.
Перечень имущества и информация об условиях торгов размещены на сайте электронной торговой площадки: **bankrottorg.by.**

ИЗМЕНЕНИЕ В ПРОЕКТНУЮ ДЕКЛАРАЦИЮ,
опубликованную в газете «Минский курьер» от 04.12.2020 № 140 (3502)

Гражданам, не состоящим на учете нуждающихся в улучшении жилищных условий, юридическим лицам и индивидуальным предпринимателям предлагается трехкомнатная квартира № 10 (2-й этаж) в жилом доме «Парус» по г. п. 2.1 общей площадью 97,04 кв. м для заключения договоров создания объектов долевого строительства.
Объект долевого строительства – квартира с машино-местом.
Стоимость строительства 1 кв. м общей площади – 2500,00 белорусского рубля.
Стоимость строительства машиноместа – 24 613,16 белорусского рубля.

УНП 192400611

ИЗВЕЩЕНИЕ О ПРОВЕДЕНИИ АУКЦИОНА

Государственное предприятие «МГЦН» **28 июня 2022 года** проводит **открытый аукцион по продаже права заключения договора аренды** недвижимого имущества, находящегося в частной собственности (далее – имущество)

№ предмета аукциона	Местонахождение имущества	Площадь (кв. м)	Коэффициент к базовой ставке арендной платы	Начальная цена права заключения договора аренды имущества/ сумма задатка (руб.)	Целевое использование имущества	Наименование имущества, его характеристика, необходимые условия аренды и иные сведения
Арендодатель – ОАО «ЦУМ МИНСК», тел. +375 17 389 00 10						
1	г. Минск, ул. Веры Хоружей, д. 10, корп. 2 - 1Н	906,6	3,0	3830,39	1. под розничный торговый объект по реализации продовольственных и/или непродовольственных товаров не требующих особых условий реализации) (за исключением реализации книжной продукции); 2. под оказание услуг, возможных на данном объекте, по согласованию с арендодателем (за исключением следующих услуг: услуг парикмахерских; услуг прачечных; услуг по химической чистке и крашению; услуг по ремонту и пошиву обуви; фотоуслуг; услуг по ремонту и пошиву швейных, меховых и кожаных изделий, головных уборов и изделий текстильной галантереи; услуг по ремонту, пошиву и вязанию трикотажных изделий; услуг проката, кроме проката аудио- и видеокассет, компакт-дисков, свадебной и вечерней одежды и аксессуаров к ней, транспортных средств и принадлежностей к ним; услуг по ремонту и техническому обслуживанию бытовой радиоэлектронной аппаратуры, бытовых машин и приборов; услуг по ремонту кожгалантереи и зонтов)	Часть капитального строения. Помещение 1Н на 1-м этаже с центральным входом, совместным с другим арендатором, отдельными входами в торговый зал и служебные помещения. Основное помещение с торговой площадью 390,8 кв. м, вспомогательные помещения – 515,8 кв.м. Имеется санузел, горячее и холодное водоснабжение, канализация, энергоснабжение (мощность 72 кВт), искусственное и естественное освещение, отопление, проведена телефонная линия, интернет, помещение оборудовано системой пожарной и охранной сигнализации, системой оповещения о пожаре (договор на их обслуживание и эксплуатацию заключается арендатором с соответствующими организациями самостоятельно)*
*Требуется: установка и оформление приборов учета расхода электроэнергии, горячего и холодного водоснабжения за счет арендатора без последующей компенсации затрат на их установку и получение необходимых согласований. Условие о возмещении затрат арендодателю по электроэнергии, теплоснабжению, горячему и холодному водоснабжению и прочим услугам включается в договор аренды. Все необходимые ремонтные работы проводятся за счет арендатора по согласованию с арендодателем без компенсации затрат. **Срок аренды – 3 года**						
Арендодатель – ОАО «ПОЛИГРАФКОМБИНАТ ИМ.Я.КОЛАСА», тел.: +375 163 65-06-35, +375 17 270 06 53						
2	г. Барановичи, ул. Советская, 80	110,0	3,0	465,30	Под офис, торговый объект, оказание услуг (кроме ритуальных), объект общественного питания, иные цели возможные на данном объекте (по согласованию с арендодателем)	Помещение на 1-м этаже, отдельный вход с улицы, центральное отопление, санузел совместного пользования, необходимость текущего ремонта без последующей компенсации затрат, разработка арендатором проекта на электроснабжение для последующего оформления в качестве субабонента арендодателя в филиале «Энергосбыт». **Срок аренды – 5 лет**

Организатор аукциона – государственное предприятие «МГЦН», г. Минск, ул. К. Маркса, 39, каб. 10, тел. +375 (17) 360 42 22.

Форма торгов – открытый аукцион на повышение начальной цены.

Аукцион состоится **28 июня 2022 г. в 15.00** по адресу: г. Минск, ул. К. Маркса, 39, каб. 7 (зал аукционов).

Прием документов и консультации по вопросам участия в аукционе осуществляются **с 27 мая 2022 г. по 22 июня 2022 г. включительно** в рабочие дни с 9.00 до 13.00 и с 14.00 до 17.00 (по пятницам – до 16.30) по адресу: г. Минск, ул. К. Маркса, 39, каб. 6. Заявления на участие в аукционе, поступившие после установленного срока, не рассматриваются. Ответственность за достоверность сведений, указанных в документах, представленных для участия в аукционе, несут лица, их подавшие.

Порядок оформления участия в аукционе

К участию в аукционе допускаются юридические или физические лица, в том числе индивидуальные предприниматели, внесшие в срок, установленный для приема документов на участие в аукционе, на указанный текущий (расчетный) банковский счет сумму задатка, подавшие организатору аукциона в указанный в извещении срок заявления на участие в торгах с приложением всех необходимых документов, заключившие с организатором аукциона соглашение о правах, обязанностях и ответственности сторон в процессе подготовки и проведения аукциона (далее – соглашение), зарегистрированные в журнале регистрации заявлений. Лицу, допущенному к участию в аукционе, организатор аукциона выдает билет участника аукциона, в котором указывается порядковый номер, под которым данное лицо зарегистрировано.

Для участия в аукционе лица, желающие участвовать в нем, подают организатору заявления на участие в аукционе с приложением следующих документов:

• документ, подтверждающий внесение суммы задатка на расчетный счет BY15 BLBB 3012 0190 3 985 8300 1001 в ЦБУ № 527 ОАО «Белинвестбанк» г. Минск, БИК BLBBBY2X, получатель – государственное предприятие «МГЦН», УНП 190398583, назначение платежа – задаток для участия в аукционе по предмету аукциона № ___. Сумма задатка соответствует начальной цене предмета торгов;

• копия документа, подтверждающего государственную регистрацию юридического лица или индивидуального предпринимателя, без нотариального засвидетельствования – для юридических лиц или индивидуальных предпринимателей Республики Беларусь;

• копии учредительных документов и выписка из торгового реестра страны учреждения (выписка должна быть произведена не ранее шести месяцев до подачи заявления на участие в аукционе) либо иное эквивалентное доказательство юридического статуса в соответствии с законодательством страны учреждения – для иностранных юридических лиц.

При подаче заявления на участие в аукционе

Физическое лицо, в том числе индивидуальный предприниматель, желающие участвовать в аукционе, предъявляют документ, удостоверяющий личность;

представитель лица, желающего участвовать в аукционе, предъявляет: документ, удостоверяющий личность; доверенность, за исключением случаев, когда юридическое лицо представляет его руководитель; документ, подтверждающий полномочия руководителя юридического лица (приказ о назначении на должность руководителя, или заверенную выписку из решения общего собрания, правления либо иного органа управления юридического лица в соответствии с учредительными документами, или трудовой договор (контракт), или соответствующий гражданско-правовой договор, или иные документы, подтверждающие полномочия), – если юридическое лицо представляет его руководитель.

Документы, составленные на иностранном языке, должны представляться (предъявляться) с переводом на белорусский или русский язык (верность перевода или подлинность подписи переводчика должны быть засвидетельствованы нотариально).

Порядок определения победителя аукциона

Аукцион проводится в соответствии со ст.ст. 417, 418 Гражданского кодекса Республики Беларусь и порядком проведения аукциона по продаже права заключения договоров аренды недвижимого имущества, находящегося в частной собственности, утвержденным организатором аукциона (далее – Порядок).

Перед началом аукциона организатор аукциона проводит заключительную регистрацию лиц, допущенных к участию в аукционе. Заключительная регистрация представляет собой замену организатором аукциона билетов участников аукциона на аукционные номера, под которыми участники аукциона будут участвовать в аукционе. После проведения аукциона участники аукциона обязаны вернуть эти номера организатору аукциона.

Аукцион проводит аукционист, определяемый организатором аукциона. Аукцион начинается с оглашения аукционистом правил проведения аукциона, шага аукциона. Шаг аукциона устанавливается аукционистом в пределах от 5 до 15 процентов от предыдущей цены предмета аукциона, названной аукционистом.

Аукцион начинается с объявления аукционистом наименования, места нахождения, краткой характеристики недвижимого имущества, право заключения договора аренды которого выставляется на аукцион, начальной цены, срока, на который будет заключен договор аренды. После оглашения данной информации аукционист в соответствии с шагом аукциона объявляет первую цену предмета аукциона. Не допускается продажа предмета аукциона по начальной цене. Аукцион продолжается до тех пор, пока по новой объявленной аукционистом цене аукционный номер поднимет только один участник аукциона. Аукционист трижды называет цену, по которой продан предмет аукциона, и объявляет о продаже данного предмета аукциона, а также сообщает номер участника аукциона, выигравшего аукцион (далее – Победитель аукциона).

Если заявление на участие в аукционе подано только одним участником либо для участия в нем явился только один участник, предмет аукциона продается этому участнику при его согласии по начальной цене, увеличенной на 5 процентов, а такой участник признается лицом, приравненным к победителю аукциона.

Обязанности победителя аукциона (лица, приравненного к победителю аукциона):

подписать протокол о результатах проведения аукциона в день его проведения;

в течение 3 рабочих дней со дня проведения аукциона в установленном порядке перечислить на текущий (расчетный) счет арендодателя сумму, за которую продан предмет аукциона, за вычетом внесенной им суммы задатка;

в течение 3 рабочих дней со дня проведения аукциона возместить организатору аукциона затраты на его организацию и проведение (информация о затратах доводится до сведения участников перед началом аукциона);

в течение 10 рабочих дней со дня проведения аукциона заключить с арендодателем договор аренды имущества.

Размер штрафа, уплачиваемого участником аукциона и (или) его победителем (приравненным к нему лицом) в случаях, предусмотренных законодательством и соглашением, составляет 99 (девяносто девять) базовых величин на дату проведения аукциона.

Телефоны для справок: отдел аукционов +375 (17) 360 42 22, бухгалтерия + 375 (17) 366 36 58.

Извещение о проведении аукциона размещено на сайтах: организатора аукциона – **www.mgcn.by** (раздел «Недвижимость в аренду»); Минского городского исполнительного комитета – **www.minsk.gov.by** (раздел «ПРОДАЖА/АРЕНДА»).

ПРАВИЛА ПРОВЕДЕНИЯ РЕКЛАМНОЙ ИГРЫ

«Беларусь – это ЦІКАВА: июнь. МТБанк»

1. Организатор Рекламной игры

Организатором Рекламной игры является общество с ограниченной ответственностью «Рефорте», УНП 100422707 (далее – Организатор) с местом нахождения по адресу: 220030, Беларусь, г. Минск, пл. Свободы, д. 4, офисное помещение № 334. Электронный адрес: post@forte.by.

2. Наименование и территория проведения Рекламной игры

Рекламная игра имеет наименование «Беларусь – это ЦІКАВА: июнь. МТБанк» (далее – Игра) и проводится на территории автозаправочных станций предприятий по нефтепродуктообеспечению, входящих в Государственное производственное объединение «Белоруснефть» (далее – ПО «Белоруснефть»), находящихся в Республике Беларусь.

3. Срок начала и окончания Игры

Игра проводится с 01 июня 2022 г. по 12 августа 2022 г. (включая срок выдачи выигрыша и опубликования результатов проведения Игры).

4. Комиссия по проведению Игры

Для проведения Игры Организатор утверждает комиссию по проведению Игры (далее – Комиссия) в составе 5 человек, в том числе председателя Комиссии.

Состав Комиссии:

1. Даниленко Валерий Михайлович – Управляющий ООО «Рефорте», председатель комиссии;
2. Кузнецов Дмитрий Владимирович – индивидуальный предприниматель;
3. Трофимович Кристина Владимировна – специалист по работе с клиентами ООО «Рефорте Групп»;
4. Даниленко Ольга Михайловна – специалист по рекламе ООО «Рефорте Групп»;
5. Чефанова Маргарита Игоревна – бухгалтер ООО «Рефорте».

5. Наименование товаров/услуг, в целях стимулирования реализации, которых проводится Игра

Игра проводится в целях стимулирования использования банковских платежных карточек международной платежной системы Mastercard (далее Карта Mastercard), эмитированных ЗАО «МТБанк» (Республика Беларусь), за исключением карт Maestro и Белкарт/ Maestro, для оплаты за покупку топлива на автозаправочных станциях предприятий по нефтепродуктообеспечению, входящих в ПО «Белоруснефть».

6. Условия, при соблюдении которых физическое лицо становится Участником Игры

6.1. К участию в Игре допускаются совершеннолетние (достигшие 18 лет) граждане Республики Беларусь, а также иностранные граждане и лица без гражданства.

6.2. Участником Игры не может быть лицо, состоящее в трудовых отношениях с Организатором, супруг (супруга) такого лица, его близкие родственники, а также лица, находящиеся с таким лицом в отношениях свойства, члены Комиссии.

6.3. Для участия в Игре необходимо выполнить следующие условия:

- в период с 01 июня 2022 г. по 30 июня 2022 г. включительно совершить покупку топлива по Карте Mastercard, эмитированной ЗАО «МТБанк» (Республика Беларусь), за исключением карт Maestro и Белкарт/Maestro, на АЗС сети ПО «Белоруснефть» на сумму не менее 30,00 (тридцати) белорусских рублей 00 копеек в одном чеке с использованием зарегистрированной накопительной информационно-учетной карты Участника Игры (в дальнейшем – Карта «Заправка»), которая определяет физическое лицо как участника программы поощрения клиентов (физических лиц) ПО «Белоруснефть» (далее – Программа «Заправка»), проводимой на АЗС сети «Белоруснефть».

Зарегистрированной считается Карта «Заправка» при указании (или подтверждении корректности ранее указанных данных) ее владельцем в анкете регистрации следующих достоверных данных: фамилии, имени, отчества (при наличии), даты рождения, номера мобильного телефона операторов сотовой связи в международном формате, населенного пункта, а также адреса электронной почты.

Предоставить согласие на обработку персональных данных и участие в рекламной игре путем предоставления отметки в личном кабинете на сайте azs.belorusneft.by. При этом отзыв Участником своего согласия на обработку персональных данных и (или) заявление им требования прекращения обработки своих персональных данных и (или) их удаления в период проведения Рекламной игры является основанием для прекращения участия данного Участника в Рекламной игре с лишением его права на получение выигранного им приза.

Оператором по обработке персональных данных Участников Рекламной игры будет выступать ПО «Белоруснефть».

6.4. Участник вправе в соответствии с настоящими правилами совершать неограниченное количество покупок топлива по Карте Mastercard, эмитированной ЗАО «МТБанк» (Республика Беларусь), за исключением карт Maestro и Белкарт/Maestro, на АЗС сети ПО «Белоруснефть» на сумму не менее 30,00 (тридцати) белорусских рублей 00 копеек в одном чеке с использованием Карты «Заправка» в течение периода, предусмотренного в п. 6.3 настоящих правил.

При совершении Участником в течение указанного периода одной такой покупки, Участнику присваивается:

- при совершении покупки газа (ПБА) – два номера участия последовательно;
- при совершении покупки иного топлива – один номер участия.

При совершении Участником в течение указанного периода нескольких таких покупок **в разные календарные сутки** Участнику присваивается за каждую покупку:

- при совершении покупки газа (ПБА) – два номера участия последовательно;
- при совершении покупки иного топлива – один номер участия.

При совершении Участником в течение указанного периода нескольких таких покупок **в один календарные сутки** Участнику присваивается номер (номера) участия только за первую (более раннюю) из покупок, совершенных в соответствующие календарные сутки:

- при совершении первой покупки газа (ПБА) – два номера участия последовательно;
- при совершении первой покупки иного топлива – один номер участия.

Номера участия имеют одинаковую разрядность и присваиваются Участникам последовательно в порядке возрастания по дате и времени совершения соответствующей покупки. В случае если у Участников совпадает дата и время покупки, номер участия присваивается по номеру учетной записи Участника в программе «Заправка» (далее – номер ID) в порядке возрастания.

Каждый номер участия имеет один шанс на выигрыш.

7. Состав и размер призового фонда, источники его формирования

Размер призового фонда игры составляет **57 774,64** (пятьдесят семь тысяч семьсот семьдесят четыре) белорусских рубля, 64 копейки.

Состав призового фонда:

Наименование выигрыша (приза)	Количество, шт.	Общая стоимость призового фонда, бел. руб.
Моторная лодка Мастер Про 500СС в комплекте с автоприцепом ЛАВ 81014А (ложементы) Страна происхождения – Россия Стоимостью 29 294,03 белорусских рубля **TOHATSU MFS50AETL Подвесной лодочный мотор (021718ВА) страна происхождения – Япония** стоимостью 20 990,84 белорусских рублей, и денежные средства в сумме 7 489,77 белорусских рублей, которые удерживаются Организатором для уплаты за Победителя подоходного налога с общей стоимости приза	1	**57 774,64**

Источником формирования призового фонда Игры являются денежные средства и имущество Организатора.

8. Проведение розыгрыша призового фонда

8.1. Место, дата и время проведения розыгрыша

Розыгрыш призового фонда проводится открыто в присутствии Комиссии по адресу: г. Минск, пл. Свободы, 4, оф. пом. 334.

Дата и время проведения розыгрыша: 11 июля 2022 г. в 17.00.

8.2. Порядок проведения розыгрыша призового фонда, в том числе порядок определения победителей

8.2.1. До начала розыгрыша в установленном порядке формируется единый список участников (далее – Список) с указанием даты и времени совершения покупки, присвоенного номера участия, номера ID, номера Карты «Заправка», фамилии, инициалов Участника Игры.

8.2.2. Для проведения розыгрыша используется специальный вращающийся непрозрачный барабан и набор шаров в количестве 10 штук с номерами от 0 по 9.

Определение выигрышного номера участия происходит путем его формирования поразрядно слева направо из номеров шаров, последовательно извлекаемых из барабана.

Для определения цифры первого слева разряда выигрышного порядкового номера участия в барабан помещаются шары с номерами от «0» до цифры, соответствующей первой слева цифре последнего порядкового номера участия из Списка. Шары перемешиваются. Из барабана извлекается один шар. Номер извлеченного шара вносится в протокол и записывается в первый слева разряд формируемого выигрышного номера участия.

Далее аналогичным образом последовательно по одному определяются и фиксируются в протоколе второй и все последующие разряды выигрышного порядкового номера участия.

Определение 2 (двух) альтернативных выигрышных порядковых номеров участия (Альтернативного победителя № 1 и Альтернативного победителя № 2) происходит следующим образом: Альтернативным победителем № 1 признается Участник Игры с порядковым номером участия через 6000 номеров от победившего порядкового номера участия, Альтернативным победителем № 2 признается Участник Игры с порядковым номером участия через 12000 номеров от победившего порядкового номера участия.

В случае если выигрышный порядковый номер участия находится в конце Списка, то исчисление для определения Альтернативных победителей продолжается с начала Списка.

8.2.3. При проведении розыгрыша Комиссией оформляется протокол розыгрыша.

8.2.4. Участники Игры вправе присутствовать при проведении розыгрыша.

9. Срок и способ информирования победителя, место, порядок и срок выдачи выигрыша

9.1. После проведения розыгрыша Организатор уведомляет победителя о выигрыше по телефону и SMS не позднее 14 июля 2022 г. включительно.

9.2. Для получения приза победителю необходимо в срок не позднее 19 июля 2022 г. включительно предоставить Организатору документ, удостоверяющий личность победителя в соответствии с законодательством Республики Беларусь. В случае если данный документ выдан не на государственном языке Республики Беларусь, также необходимо предоставить заверенный нотариально перевод такого документа на один из государственных языков Республики Беларусь (русский или белорусский).

9.3. Вручение приза победителю производится по адресу: Республика Беларусь, г. Минск, площадь Свободы, 4 в срок не позднее 21 июля 2022 г. включительно. Победитель предварительно согласовывает дату и время прибытия за получением приза с Организатором по телефону +375 29 678 94 39.

9.4. В случае если в установленные данными правилами сроки не удается связаться с победителем любым из указанных выше способов, либо победитель не предоставит документ, удостоверяющий его личность, либо данные в документе, удостоверяющем его личность, не соответствуют данным, указанным в анкете участника программы лояльности клиентов - физических лиц ПО «Белоруснефть», заполняемой при регистрации Карты «Заправка», либо победитель отказывается от приза, либо победитель не явился за получением приза в установленный правилами Игры срок, либо принято решение об отказе в выдаче приза Победителю в связи с нарушением правил Игры, право на получение приза переходит к Альтернативному победителю № 1.

9.5. Альтернативный победитель № 1 при наличии оснований для выдачи ему приза уведомляется о выигрыше по телефону и SMS не позднее 26 июля 2022 г. включительно. Для получения приза Альтернативный победитель № 1, которому перешло право на получение приза, должен не позднее 29 июля 2022 г. включительно предоставить Организатору документ, удостоверяющий его личность согласно п. 9.2. Правил, а также согласовать дату и время получения приза. Вручение приза Альтернативному победителю № 1 производится по адресу: Республика Беларусь, г. Минск, площадь Свободы, 4 в срок не позднее 2 августа 2022 г. включительно.

9.6. В случае если в установленные данными правилами сроки не удается связаться с Альтернативным победителем № 1 любым из указанных выше способов, либо Альтернативный победитель № 1 не предоставит документ, удостоверяющий его личность, либо данные в документе, удостоверяющем его личность, не соответствуют данным, указанным в анкете участника программы лояльности клиентов – физических лиц ПО «Белоруснефть», заполняемой при регистрации Карты «Заправка», либо Альтернативный победитель № 1 отказывается от приза, либо Альтернативный победитель № 1 не явился за получением приза в установленный правилами Игры срок, либо принято решение об отказе в выдаче приза Альтернативному победителю № 1 в связи с нарушением правил Игры, право на получение приза переходит к Альтернативному победителю № 2.

9.7. Альтернативный победитель № 2 уведомляется о выигрыше по телефону и SMS не позднее 5 августа 2022 г. включительно. Для получения приза Альтернативный победитель № 2, которому перешло право на получение приза, должен не позднее 10 августа 2022 г. включительно предоставить Организатору документ, удостоверяющий его личность согласно п. 9.2. Правил, а также согласовать дату и время получения приза. Вручение приза Альтернативному победителю № 2 производится по адресу: Республика Беларусь, г. Минск, площадь Свободы, 4 в срок не позднее 12 августа 2022 г. включительно.

9.8. Альтернативный победитель № 2 утрачивает право на получение приза, если с ним не удается связаться любым из указанных выше способов, либо Альтернативный победитель № 2 не предоставит документ, удостоверяющий его личность, либо данные в документе, удостоверяющем его личность, не соответствуют данным, указанным в анкете участника программы лояльности клиентов – физических лиц ПО «Белоруснефть», заполняемой при регистрации Карты «Заправка», либо Альтернативный победитель № 2 отказывается от приза, либо Альтернативный победитель № 2 не явился за получением приза в установленный правилами Игры срок, либо принято решение об отказе в выдаче ему приза в связи с нарушением правил Игры.

9.9. В случае если победитель (соответственно Альтернативный победитель № 1 или Альтернативный победитель № 2) не может приехать за получением приза лично, приз может получить его доверенное лицо по предъявлении копии документа, удостоверяющего согласно п. 9.2. Правил личность победителя (соответственно Альтернативного победителя № 1 или Альтернативного победителя № 2), своего документа, удостоверяющего личность, и надлежащим образом заверенной доверенности от победителя (соответственно Альтернативного победителя № 1 или Альтернативного победителя № 2).

9.10. С момента передачи приза к победителю (соответственно Альтернативному победителю № 1 или Альтернативному победителю № 2) переходят все риски и обязательства, связанные с владением, пользованием и распоряжением призом. Денежная компенсация стоимости приза не производится. Победитель (соответственно Альтернативный победитель № 1 или Альтернативный победитель № 2) в случае его нежелания получить приз не вправе передать право на получение приза другому лицу. Приз не подлежит замене.

9.11. В соответствии с законодательством Республики Беларусь при выдаче приза Организатор удерживает и перечисляет в бюджет подоходный налог в порядке, установленном законодательством Республики Беларусь, из денежной части приза. Вручение приза осуществляется за минусом удержанной суммы подоходного налога из денежной части приза.

9.12. Организатор не оплачивает победителю (соответственно Альтернативному победителю № 1 или Альтернативному победителю № 2) расходы, связанные с проездом к месту получения приза, а также расходы по транспортировке приза от места его получения.

9.13. Участник Игры, претендующий на получение приза, должен заполнить и подписать все необходимые документы, предоставляемые Организатором Игры для выдачи приза.

10. Иные условия

10.1. Участие в Игре предполагает ознакомление и полное согласие Участников Игры с настоящими Правилами.

10.2. Правила проведения Игры вместе с реквизитами государственной регистрации публикуются до начала Игры в газете «Звязда».

10.3. Сведения о результатах проведения Игры публикуются не позднее 12 августа 2022 г. в газете «Звязда».

10.4. Телефоны для справок по вопросам проведения Игры:
+ 375 29 643 14 31 (А1), +375 33 643 14 31 (МТС), +375 25 643 14 31 (Life) работает в период проведения Игры круглосуточно без выходных.

Свидетельство о государственной регистрации рекламной игры № 4192 от 18.05.2022 года, выданное Министерством антимонопольного регулирования и торговли Республики Беларусь.

ИЗВЕЩЕНИЕ

ГОСУДАРСТВЕННОЕ ПРОИЗВОДСТВЕННОЕ ОБЪЕДИНЕНИЕ «МИНСКСТРОЙ»

ДОВОДИТ ДО СВЕДЕНИЯ ЗАИНТЕРЕСОВАННЫХ ЛИЦ О ВНЕСЕНИИ ИЗМЕНЕНИЙ И ДОПОЛНЕНИЙ В ПРОЕКТНУЮ ДЕКЛАРАЦИЮ О СТРОИТЕЛЬСТВЕ ЖИЛЫХ ПОМЕЩЕНИЙ И МАШИНО-МЕСТ В СОСТАВЕ ОБЪЕКТА

«Комплексный проект застройки жилой территории в границах улиц Притыцкого, Скрипникова, Одинцова, Лобанка (микрорайон № 3)». Жилые дома № 24а, 24б по генплану. Очередь строительства 5.1. Жилой дом № 24а по генплану, гараж-стоянка 24а-1 по генплану, *опубликованную в газете «Звязда» от 27.08.2021 № 164 (29533) в редакции извещений о внесении изменений и дополнений от 15.09.2021 № 177 (29546), от 07.10.2021 № 193 (29562):*

Объект долевого строительства – квартира с машино-местом.

Сведения об этапах строительства и сроках его реализации:

срок начала строительства объекта – 30 июля 2021 года.

Нормативная продолжительность строительства объекта 23 месяца.

Предполагаемый срок завершения застройщиком строительства объекта и ввода в эксплуатацию в соответствии с проектом организации строительства – 29 июня 2023 года.

Условия ознакомления с объектами долевого строительства и ходом работ по ним: ознакомиться можно в офисе застройщика ГПО «Минскстрой».

Количество объектов долевого строительства, предлагаемых для заключения договоров на коммерческой основе:

для заключения договоров создания объектов долевого строительства на дату опубликования настоящих изменений и дополнений в декларацию по объекту предлагается **10 (десять) однокомнатных квартир** с выполнением внутренних черновых отделочных работ с учетом приобретения машино-места в гараж-стоянке 24а-1 по генплану в составе объекта строительства, в том числе: №№ 18, 22 (общая площадь 48,48 кв. м); № 93,128, 246, 286 (общая площадь 40,27 кв. м); № 105, 199 (общая площадь 43,35 кв. м), № 198, 287 (общая площадь 40,84 кв. м).

Цены на объекты долевого строительства:

стоимость строительства 1-го квадратного метра общей площади жилых помещений с выполнением внутренних черновых отделочных работ в текущих ценах для граждан, не состоящих на учете нуждающихся в улучшении жилищных условий, в том числе индивидуальных предпринимателей и (или) юридических лиц составляет:

- 3 090,00 белорусского рубля при условии оплаты согласно графику платежей;
- 2 900,00 белорусского рубля при 100 % оплате всей суммы по договору создания объекта долевого строительства в течение 10 (десяти) банковских дней со дня регистрации договора в Мингорисполкоме.

Стоимость машино-места составляет **23 395,76** белорусского рубля (при условии оплаты согласно графику платежей либо при 100 % оплате).

Условия оплаты:

при условии оплаты согласно графику платежей к договору создания объектов долевого строительства первоначальный взнос по жилому помещению и машино-месту составляет 30 % от стоимости объектов долевого строительства. Оставшаяся сумма по договору оплачивается ежемесячно в соответствии с графиком платежей к договору. Оплата первоначального взноса должна быть произведена дольщиком в течение 10 (десяти) банковских дней со дня регистрации договора создания объекта долевого строительства в Мингорисполкоме.

Заявления о включении в долевое строительство будут приниматься (регистрироваться) в порядке живой очереди через 5 календарных дней, а договоры создания объектов долевого строительства будут заключаться через 7 календарных дней после опубликования настоящего извещения по адресу: г. Минск, ул. К. Маркса, 13а, каб. 105 (режим работы: пн–чт – 8.30 до 17.45, пт – 8.30 до 16.30, тел.: 8-017-327-52-36, 226-03-01, 8 029 195-18-21).

Для подачи заявления и заключения договора необходимо наличие:

для физических лиц – паспорта либо доверенности, оформленной в установленном законодательством порядке;

для юридических лиц и индивидуальных предпринимателей: документа, подтверждающего полномочия представителя, копии свидетельства о государственной регистрации и Устава.

Если гражданин либо иной претендент на участие в долевом строительстве в течение 5 (пяти) календарных дней с момента регистрации его заявления не явился для заключения договора и письменно не сообщил об уважительных причинах своей неявки, его заявление на участие в долевом строительстве утрачивает силу и ГПО «Минскстрой» оставляет за собой право заключить договор на заявленный объект долевого строительства с другим претендентом.

УНП 100071325

БРУНЕТКА — ТАЯ Ж БЛАНДЗІНКА

28 мая адзначаецца Дзень брунетак, 31 мая — Дзень бландзінак

ПА ГАРЫЗАНТАЛІ: 1. Самыя прыгожыя ... — бландзінкі, самыя страсныя — брунеткі, а самыя адданыя — сівыя *(прык.)*. 3. «... — тая ж бландзінка, толькі ў шакаладзе». Цытата невядомага аўтара. 6. Майстар сваёй справы *(перан.)*. 7. Старажытнаскандынаўскае паданне. 10. Жыццё без брунеткі — што ... без цукеркі *(прык.)*. 11. «За то мяне хлопцы любяць, // Што я ...». *З прыпеўкі*. 13. Аб'яднанне. 15. Асобны эпізод з кінафільма. 16. «Магчыма, ... была страхоццем, але хіба ў Адама быў выбар?». *Цытата невядомага аўтара*. 17. Закончаная частка спектакля. 20. Тое, што і вохра. 21. «Разгарнуць твае чорныя ... , // Цалаваць а паўночнай цішы». *З верша К. Сваяка «Эрас і Псіхея»*. 26. «Не любіць брунетак — злачынства, а любіць — ...». *Цытата невядомага аўтара*. 28. Вокліч пры тэлефоннай размове. 29. «... належыць аптымістам, песімісты — усяго толькі гледачы». *Ф. Грэзо*. 30. Літара грэчаскага алфавіта. 31. «Пацалунак любімай жанчыны — гэта шампанскае, якое можна піць ...». Цытата невядомага аўтара. 32. «У брунеткі губкі, як ... , класная фігура і вясёлая натура». *Цытата невядомага аўтара*.

ПА ВЕРТЫКАЛІ: 2. Без музыкі, без дуды // Ходзяць ... не туды». *З прыпеўкі*. 4. «А цяпер пад тыя гукі // Скачуць праўнукі і ...». *З верша А. Пісьмянкова «Без цымбалаў немагчыма»*. 6. Сэрца весяліцца, і ... цвіце *(прык.)*. 7. ... жанчыны — у слязах *(прык.)*. 8. «Пацалунак — лепшы ... спыніць фантан красамоўства прыгожай бландзінкі». *Цытата невядомага аўтара*. 9. Прыгажосць да вечара, а дабрата на ... *(прык.)*. 12. «Бландзінкі зачэпліваюць позірк, а брунеткі — ...» *Цытата невядомага аўтара*. 14. Бландзінка — заўсёды ... — ці нафарбаваная, ці натуральная *(прык.)*. 15 «Я — прыгожая бландзінка, шукаю не вельмі страшны ...». *З аб'явы ў газеце*. 18. «А мае чары напагатове — // Белае лічыка, чорныя ...». *З беларускай народнай песні* «Цераз рэчаньку». 19. Не піва — дзіва, а ... *(прык.)*. 22. ... бяды не чыніць *(прык.)*. 23. Шчыпковы музычны інструмент. 24. Грунт пад вадой вадаёма. 25. «Лепшым ключом да сэрца бландзінкі з'яўляецца ... ад «Мерседэса». *Цытата невядомага аўтара*. 27. Прыгожае лісцевае дрэва, часта ўпамінаецца ў песнях, вершах паэтаў.

Склаў Лявон ЦЕЛЕШ,
г. Дзяржынск.

ПРАВЕРЦЕ, КАЛІ ЛАСКА, АДКАЗЫ

Па гарызанталі: 1. Жанчыны. 3. Брунетка. 6. Ас. 8. Сага. 10. Чай. 11. Весялушка. 13. Саюз. 15. Кадр. 16. Ева. 17. Акт. 20. Охра. 21. Косы. 26. Пакаранне. 28. Алоі 29. Свет. 30. Аз. 31. Вечнасць. 32. Цукеркі.

Па вертыкалі: 2. Ногі. 4. Унукі. 6. Твар. 7. Сіла. 8. Спосаб. 9. Век. 12. Сэрца. 14. Загадка. 15. Кашалёк. 18. Бровы. 19. Прывет. 22. Запас. 23. Арфа. 24. Дно. 25. Ключ. 27. Явар.

СЁННЯ

Сонца

	Усход	Захад	Даўжыня дня
Мінск —	4.50	21.24	16.34
Віцебск —	4.32	21.21	16.49
Магілёў —	4.40	21.14	16.34
Гомель —	4.45	21.03	16.18
Гродна —	5.07	21.38	16.31
Брэст —	5.16	21.30	16.14

Месяц

Апошняя квадра 22 мая. Месяц у сузор'і Цяльца.

Імяніны

***Пр.** Максіма, Мікіты, Нікіфара, Сідара.*
***К.** Магдалены, Аўгусціна, Юльяна, Яна.*

Фота Анатоля КЛЕШЧУКА.

ЗАЎТРА

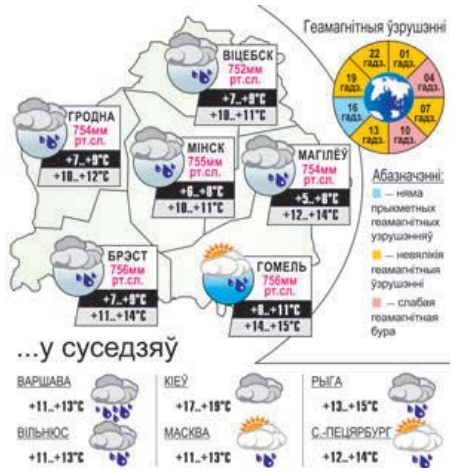

Даты Падзеі Людзі

27 МАЯ

У краіне

1552 год — з'явілася першая пісьмовая згадка мястэчка Ружаны Слонімскага павета (належала графам Тышкевічам, потым перайшло да Сапегаў, многія з якіх займалі адказныя пасады ў дзяржаўным апараце ВКЛ). У 1637 годзе Ружаны атрымалі Магдэбургскае права і герб з выявай Святога Казіміра ў вянку з пунсовых руж. Гэты святы, як паказвалася ў прывілеі, з'яўляўся патронам ВКЛ і горада Вільні. У 1785 годзе ў Ружанах заснавана другая суконная мануфактура (існавала да 1880 года, выпускала шоўк, паясы, атлас, сукно, байку; у 1815 годзе выпусціла 12 тысяч аршынаў сукна). Да канца XVIII стагоддзя ў Ружанах дзейнічала каля 30 прадпрыемстваў, на якіх працавалі дзве тысячы рабочых. Пасля паражэння паўстання 1830—1831 гадоў Ружаны былі канфіскаваны і перададзены ў казну (сёння — гарадскі пасёлак у Пружанскім раёне Брэсцкай вобласці).

1932 год — прынята пастанова ЦК КП(б)Б «Аб перабудове літаратурна-мастацкіх арганізацый БССР», у адпаведнасці з якой былі створаны адзіныя саюзы пісьменнікаў, кампазітараў, мастакоў.

1937 год — нарадзіўся (в. Мілявічы, цяпер у Мастоўскім раёне) Міхаіл Восіпавіч Біч, беларускі гісторык, доктар гістарычных навук. Даследаваў гісторыю Беларусі XIX — пач. XX стст., праблемы рабочага і нацыянальнага руху, фарміравання палітычных партый, грамадска-палітычнай барацьбы, перыядычнага друку. Адзін з аўтараў «Гісторыі Беларускай ССР», «Гісторыі рабочага класа Беларускай ССР», калектыўнай манаграфіі «Полацк. Гістарычны нарыс» і іншага. Аўтар дапаможнікаў і падручнікаў для сярэдніх школ.

1942 год — нарадзіўся (в. Дубянец Столінскага раёна) Мікалай Іосіфавіч Юрчук, беларускі вучоны-матэматык, доктар фізіка-матэматычных навук, прафесар, заслужаны дзеяч навукі Беларусі. Аўтар навуковых прац па дыферэнцыяльна-аператарных ураўненнях, ураўненнях з прыватнымі вытворнымі, матэматычнай фізіцы. Лаўрэат Дзяржаўнай прэміі Беларусі ў галіне навукі і тэхнікі.

У свеце

1703 год — закладзена Петрапаўлаўская крэпасць. Дзень заснавання горада Санкт-Пецярбурга.

1913 год — у Пецярбургу першы ў свеце чатырохматорны самалёт «Рускі віцязь» канструкцыі Сікорскага, які паклаў пачатак сусветнай цяжкай авіяцыі, паспяхова прайшоў выпрабаванні ў палёце.

1922 год — нарадзіўся Крыстафер Лі, англійскі акцёр. Зняўся ў 225 фільмах (рэкардсмен Кнігі рэкордаў Гінеса), у тым ліку «Праклён Франкенштэйна», «Дракула», «Зорныя войны», «Уладар пярсцёнкаў» і многіх іншых.

1942 год — чэшскія антыфашысты здзейснілі замах на намесніка Гітлера ў Чэхіі, шэфа Галоўнага ўпраўлення імперскай бяспекі, намесніка імперскага пратэктара Багеміі і Маравіі Рэйнхарда Гейдрыха, аднаго з галоўных ініцыятараў стварэння сістэмы нацысцкіх канцлагераў. У выніку Гейдрых загінуў ад атрыманых ран праз некалькі дзён.

Так гаварыў...

АНАРЭ ДЭ БАЛЬЗАК:
«Усё прыходзіць у свой час для тых, хто ўмее чакаць».

БЕЛТАМОЖСЕРВИС
Всегда вовремя!
ЛОГИСТИЧЕСКИЙ ОПЕРАТОР
✓ ТРАНСПОРТНО-ЭКСПЕДИЦИОННЫЕ УСЛУГИ
✓ МЕЖДУНАРОДНЫЕ ПЕРЕВОЗКИ
✓ ТАМОЖЕННОЕ ДЕКЛАРИРОВАНИЕ
✓ ПОРУЧИТЕЛЬСТВО
✓ СКЛАДСКИЕ УСЛУГИ
✓ ЭЛЕКТРОННОЕ БРОНИРОВАНИЕ ОЧЕРЕДИ НА ГРАНИЦЕ
✓ ПРОГРАММНЫЕ ПРОДУКТЫ
✓ ТОРГОВЫЙ ПРЕДСТАВИТЕЛЬ
✓ TAX FREE
✓ СЕРВИСНЫЕ УСЛУГИ
197
DECLARANT.BY
УНП 101561144

ЗВЯЗДА БЕЛАРУСКАЯ ГАЗЕТА

ЗАСНАВАЛЬНІКІ: Савет Рэспублікі Нацыянальнага сходу Рэспублікі Беларусь, Палата прадстаўнікоў Нацыянальнага сходу Рэспублікі Беларусь, Савет Міністраў Рэспублікі Беларусь

Выдавец — Рэдакцыйна-выдавецкая ўстанова «Выдавецкі дом «Звязда».

Рэгістрацыйнае пасведчанне нумар 2 ад 17 лютага 2009 года, выдадзенае Міністэрствам інфармацыі Рэспублікі Беларусь.

Дырэктар — галоўны рэдактар КАРЛЮКЕВІЧ Аляксандр Мікалаевіч.

АДРАС: 220013, г. Мінск, вул. Б. Хмяльніцкага, 10а.

ТЭЛЕФОНЫ Ў МІНСКУ: прыёмнай – 311 17 13 (тэл./факс); аддзелаў: пісьмаў — 311 17 44, маркетынгу — 263 66 73, бухгалтэрыі — 311 17 16.

прыём рэкламы тэл./факс: 311 17 27,
e-mail: reklama@zviazda.by

Матэрыялы, пазначаныя гэтым значком, носяць рэкламны характар. Адказнасць за змест рэкламы нясуць рэкламадаўцы.

Аўтары апублікаваных матэрыялаў нясуць адказнасць за падбор і дакладнасць фактаў. Іх меркаванні не заўсёды супадаюць з меркаваннем рэдакцыі. Рэдакцыя па сваім меркаванні адбірае і публікуе адрасаваныя ёй пісьмы. Перадрук матэрыялаў, апублікаваных у «Звяздзе», толькі з дазволу рэдакцыі.

www.zviazda.by
e-mail: info@zviazda.by
(для зваротаў): zvarot@zviazda.by

Газета аддрукавана ў Рэспубліканскім унітарным прадпрыемстве «Выдавецтва «Беларускі Дом друку». ЛП № 02330/106 ад 30.04.2004. 220013, Мінск, прасп. Незалежнасці, 79/1. Выходзіць 5 разоў на тыдзень.
Тыраж 14.804. Індэкс 63850. Зак. № 1233. Нумар падпісаны ў 19.30 26 мая 2022 года.

М 1 2 3 4 5 6 7 8 9 10 11 12
П 1 2 3 4 5 6 7 8 9 10 11 12